

На основу члана 37. став 1. тачка 10. Статута општине Рума ("Службени лист општина Срема", бр. 06/2009, 38/2012, 28/2014 и 15/2019), Скупштина општине Рума, на седници одржаној дана 18.12.2024. године, донела је

ЗАКЉУЧАК

ЈП "ГАС РУМА"		
Служба:	Број:	Датум:
	504	25.12.2024.

I

ДАЈЕ СЕ САГЛАСНОСТ на Одлуку Надзорног одбора о усвајању Програма пословања ЈП "Гас-Рума" за период 01.01.2025. године до 31.12.2025. године.

II

Одлука Надзорног одбора о усвајању Програма пословања ЈП " Гас-Рума" за период 01.01.2025. године до 31.12.2025. године, чини саставни део овог Закључка.

СКУПШТИНА ОПШТИНЕ РУМА

Број: 06-126-10/2024-III

Дана: 18.12.2024. године

Рума

ПРЕДСЕДНИК
Срђан Јовановић



Наш знак / Our ref. : **552**
Датум / Date : **10.12.2024.**
Телефони / Phones : **473 - 450**
Телефакс / Fax : **471 - 484**
Епошта / email: **office@gasruma.rs**
Сајт: **www.gasruma.rs**

ОПШТИНА РУМА**ОПШТИНСКО ВЕЋЕ**

**Предмет : Достава Програма пословања ЈП "ГАС-РУМА" за период 01.01.2025.
до 31.12.2025. године**

Сагласно одредбама Закона о јавним предузећима (Службени гласник РС , бр.15/2016), достављамо Програм пословања ЈП "ГАС-РУМА" за период од 01.01.2025-31.12.2025. године усвојен 10.12.2024. године од стране Надзорног одбора предузећа и предлажемо да у оквиру редовне процедуре исти упутите Скупштини општине Рума, као овлашћеном органу оснивача ради добијања потребних сагласности.

На основу напред наведеног предлажемо да Општинско веће на својој седници донесе следећи

ЗАКЉУЧАК

Прихвата се Програм пословања ЈП "ГАС-РУМА" за период 01.01.2025- 31.12.2025. године у свему према приложеном тексту **и препоручује** Скупштини општине Рума да на исти сагласно важећим прописима изда потребну сагласност.

Прилог

1. Програма пословања
2. Одлука Надзорног одбора о усвајању Програма пословања од 10.12.2024. године



в.д. директора

Зоран Неговановић

ЈП "ГАС РУМА"		
Основа	Број:	Датум:
	26.3.2	10.12.2024.

На основу члана 22. став 1. тачка 2) у вези са чланом 59. и 60. Закона о јавним предузећима ("Службени гласник РС", бр. 15/2016), члана 44. став 1. тачка 2) Одлуке о усклађивању оснивачког акта Јавног предузећа за дистрибуцију природног гаса ЈП "ГАС-РУМА" ("Службени лист општина Срѐма", бр.41/16) и члана 33. став 1. алинеја 4. Статута ЈП "ГАС-РУМА" бр. 96.2/2 од 27.02.2017. године, Надзорни одбор на седници одржаној дана 10.12.2024. године, доноси

О Д Л У К У

1. Усваја се Програм пословања Јавног предузећа за дистрибуцију природног гаса "ГАС-РУМА" за период 01.01.2025. године до 31.12.2025. године у свему према тексту који је у прилогу ове одлуке и чини њен саставни део.
2. Ова Одлука доставља се на сагласност надлежном органу оснивача.

Председник Надзорног одбора

Зоран Борковић





Јавно предузеће за дистрибуцију природног гаса "ГАС-
РУМА"

Public Company for Natural Gas Distribution "GAS-RUMA"



Матични број: 08593205 ПИБ: 102133040 Регистарски број: 22908593205 Шифра делатности: 3522

ЈП "ГАС РУМА"		
Опис:	Број:	Датум:
	86-b.2	10.12. 2024.

ПРОГРАМ ПОСЛОВАЊА ПРЕДУЗЕЋА ЗА 2025. ГОДИНУ

пословно име: Јавно предузеће за дистрибуцију природног гаса "Гас-Рума"
седиште: Рума, ЈНА 136
претежна делатност: 3522
матични број: 08593205
ПИБ: 102133040
ЈББК: 81956
Министарство привреде

Рума, децембар 2024.год.

С А Д Р Ж А Ј

Страна

1. ОСНИВАЊЕ И ДЕЛАТНОСТ ПРЕДУЗЕЋА	4
2. МИСИЈА, ВИЗИЈА, ЦИЉЕВИ.....	5
3. ОРГАНИЗАЦИОНА СТРУКТУРА – ШЕМА	6
4. ОСНОВЕ ЗА ИЗРАДУ ПРОГРАМА ПОСЛОВАЊА ЗА 2025. ГОДИНУ	9
5. ФИЗИЧКИ ОБИМ АКТИВНОСТИ ЗА 2025. ГОДИНУ.....	12
6. ФИНАНСИЈСКЕ ПРОЈЕКЦИЈЕ.....	15
7. ПОЛИТИКА ЗАРАДА И ЗАПОШЉАВАЊА	21
8. ИНВЕСТИЦИЈЕ.....	23
9. ЗАДУЖЕНОСТ	25
10. ПЛАНИРАНА ФИНАНСИЈСКА СРЕДСТВА ЗА НАБАВКУ	25
11. ЦЕНЕ.....	25
12. УПРАВЉАЊЕ РИЗИЦИМА	26
13. ПРИЛОЗИ.....	27

УВОД

Одредбама члана 59. Закона о јавним предузећима ("Сл.гласник РС", бр.15/2016 и 88/2019) прописана је обавеза доношења годишњег програма пословања за сваку календарску годину, достава оснивачу - надлежном органу јединице локалне самоуправе, рок и начин доставе.

Годишњи програм пословања представља предузеће са свим својим пословним карактеристикама и даје информације које могу користити – локална самоуправа којој је посебно значајно да предузеће буде стабилно и на високом нивоу организованости, али и менаџмент предузећа као поуздан извор за доношење пословних одлука и остали корисници који су повезани са радом предузећа.

Подлогу за израду годишњег програма пословања за 2025. годину чини Уредба о утврђивању елемената годишњег програма пословања за 2025. годину јавних предузећа ("Сл.гласник РС", бр. 90/2024) коју је донела Влада РС. Овом уредбом ближе су утврђени елементи годишњег програма пословања за 2025. годину, који су дати у Смерницама за израду годишњег програма пословања за 2025. годину.

ЈП "Гас-Рума" је приликом израде годишњег програма пословања за 2025. годину пошло од циљева и смерница економске и фискалне политике Владе РС, придржавали смо се стратешких, законских и подзаконских аката која примењујемо у свом пословању. Извршена је и свеобухватна анализа пословања за 2024. годину да би планирали на реалним основама.

Према напред наведеном, ЈП "Гас-Рума" доноси годишњи програм пословања за 2025. годину, који садржи следећа поглавља:

1. Оснивање и делатност предузећа
2. Мисија, визија и циљеви
3. Организациона структура – шема
4. Основе за израду програма пословања за 2025. годину, које чине процењени физички обим активности у 2024. години, са проценом финансијских показатеља за 2024. годину, као и текстуално образложење позиција
5. Планирани физички обим активности за 2025. годину
6. Планирани финансијски показатељи за 2025. годину
7. План зарада и запошљавања
8. План инвестиција
9. Кредитна задуженост
10. Политика цена
11. Управљање ризицима
12. Прилози (обавезни обрасци за годишњи програм пословања)

1. ОСНИВАЊЕ И ДЕЛАТНОСТ ПРЕДУЗЕЋА

Оснивање предузећа

Јавно предузеће за дистрибуцију природног гаса "Гас - Рума" Рума основано је на основу Одлуке Скупштине општине Рума бр.01-50/94 од 25.11.1994. године ("Службени лист Општине Срема" бр.15/94) са циљем обезбеђења трајног и несметаног снабдевања потрошача природним гасом у погледу количине и квалитета, а у складу са законом и општим условима о испоруци природног гаса, енергетским билансом и закљученим уговорима. Оснивање предузећа има за циљ и обезбеђење и развој мреже разводног и дистрибутивног гасовода на територији општина Рума и Ириг.

Делатност предузећа

Претежна делатност ЈП "Гас-Рума" је дистрибуција гасовитих горива гасоводом означена шифром 3522 и обухвата:

- дистрибуцију природног гаса;
- управљање дистрибутивним системом;
- одржавање дистрибутивног система;
- јавно снабдевање природним гасом;
- снабдевање природним гасом.

ЈП "Гас-Рума" је енергетски субјект који поседује лиценце за обављање следећих енергетских делатности у општинама Рума и Ириг:

1. Лиценцу за обављање енергетске делатности дистрибуције и управљања дистрибутивним системом природног гаса, издату од стране АЕРС од 20.06.2017. године, под бројем 311,01-19/2017-Л-І.
2. Лиценцу за обављање енергетске делатности јавно снабдевање природним гасом, издату од стране АЕРС од 19.01.2023. године, под бројем 311,01-93/2022-Л-І.
3. Лиценцу за обављање енергетске делатности снабдевање природним гасом, издату од стране АЕРС од 22.12.2014. године, под бројем 311,01-80/2014-Л-І (поступак за добијање нове лиценце је у току).

Осим наведене претежне делатности, ЈП "Гас-Рума" ће се бавити и другим делатностима, као што су:

- трговина на мало гасовитим горивима преко гасоводне мреже;
- изградња цевовода;
- постављање водоводних, канализационих, грејних и климатизационих система;
- припремна градилишта;
- инжењерске делатности и техничко саветовање;
- техничко испитивање и анализе;
- трговина на велико металном робом, инсталационим материјалима, опремом и прибором за грејање;
- трговина на мало металном робом, бојама и стаклом у специјализованим продавницама.

ЈП "Гас-Рума" може без уписа у регистар да врши и друге делатности које служе обављању претежне делатности, уколико за те делатности испуњава услове предвиђене законом.

2. МИСИЈА, ВИЗИЈА, ЦИЉЕВИ

Мисија

ЈП "Гас - Рума" је модерно предузеће које пружа услуге дистрибуције природног гаса, развија, гради и одржава гасну мрежу, задовољава захтеве купаца, интересе запослених и целокупне друштвене заједнице, побољшава утицај на животну и радну средину и на тај начин реализује очекивања свих заинтересованих.

Визија

ЈП "Гас-Рума" ће стећи и задржати статус регионалног лидера у области дистрибуције природног гаса, подићи безбедност и смањити ризик у дистрибуцији природног гаса у складу са Европским стандардима о безбедности у дистрибуцији природног гаса и светским искуствима, обезбедити стални раст ЈП "Гас - Рума", унапређујући системе управљања и тежећи пословној изврности.

Циљеви

- постизање специфицираног квалитета производа/услуга и процеса којима ће корисник бити задовољан,
- континуирано побољшавање процеса реализације производа/услуга, улагање у људске ресурсе и опрему у циљу одржавања савременог технолошког нивоа,
- усавршавање и развој опреме и технологија за ефикасну, безбедну и поуздану дистрибуцију природног гаса крајњим корисницима уз минимални утицај на животну средину,
- обезбеђивање максималне информисаности и комуникације са купцима и испоручиоцима кроз информациони систем,
- укључивање свих овлашћених извора података и њихова интеграција на корисничком нивоу, обједињавање података, обрачун трошкова и праћење наплате ради ефикаснијег и ефективнијег задовољења захтева корисника услуга,
- стална брига о интересима корисника, оснивача, запослених и друштвене заједнице,
- доследно поштовање свих уговора, прописа и стандарда,
- поштовање законодавства, посебно из области транспорта и дистрибуције природног гаса, безбедности и заштите здравља на раду, безбедности и заштите радне и животне средине,
- праћење законске регулативе, међународних стандарда, директива и препорука,
- уређење административног, радног и складишног простора,
- систематско управљање људским ресурсима,
- задовољење потреба и очекивања запосленог особља,
- обезбеђење мотивације запослених на таквом нивоу да своје интересе идентификују са циљевима предузећа,
- обезбеђивање да запослени у фирми имају зараде увек изнад просека окружења и у својој бранши, сходно оствареним резултатима уз могућност напредовања и усавршавања.

3. ОРГАНИЗАЦИОНА СТРУКТУРА – ШЕМА

Организација рада и пословање предузећа заснива се на рационалној подели рада, како у погледу организационих јединица, тако и послова и радних задатака које обављају поједини запослени. Све већа конкуренција на тржишту захтева од предузећа висок степен ефикасности пословања и рационално искоришћавање расположивих потенцијала. Зато је формирана следећа организациона структура предузећа која може да одговори на изазове:

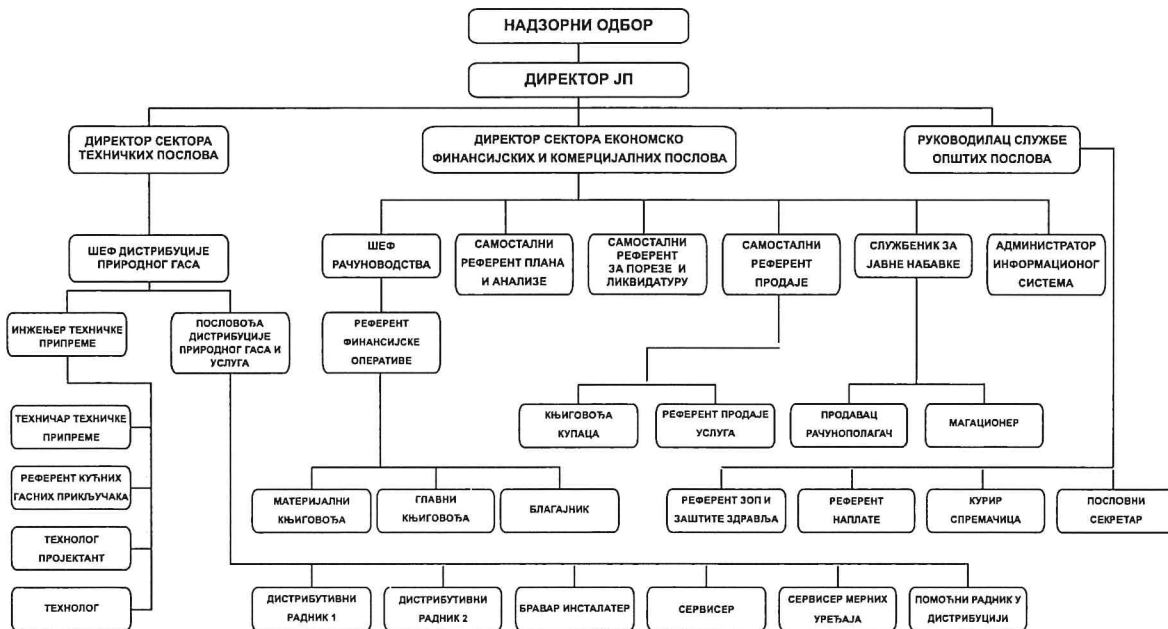

Органи управљања предузећем су надзорни одбор и директор предузећа.

Надзорни одбор чине:

1. председник: Зоран Борковац – представник Оснивача,
2. члан: Бранислав Лазић – представник Оснивача и
3. члан: Вања Стојић – представник запослених,

који су именовани одлуком Скупштине општине Рума 23.09.2024.

ВД Директора предузећа је Зоран Неговановић, који је именован 30.06.2024. године.

Директор Сектора техничких послова је Горан Дражић.

Директор Сектора економско финансијских и комерцијалних послова је Рада Маравић.

Најзначајнији прописи које предузеће примењује у свом пословању

Закони:

1. Закон о енергетици ("Сл. гласник РС", бр.145/2014 , 95/2018-др.закони,40/2021,35/2023-др.закони и 62/2023)
2. Закон о планирању и изградњи ("Сл.гласник РС", бр.72/2009, 81/2009-испр., 64/2010-одлука УС, 24/2011, 121/2012, 42/2013-одлука УС, 50/2013, 98/2013, 132/2014, 145/2014, 83/2018, 31/2019, 37/2019-др.закон, 9/2020 , 52/2021 и 62/2023)
3. Закон о јавним предузећима ("Сл. гласник РС", бр.15/2016 и 88/2019)
4. Закон о привредним друштвима ("Сл.гласник РС", бр.36/2011, 99/2011, 83/2014, 5/2015, 44/2018, 95/2018 , 91/2019 и 109/2021)
5. Закон о раду ("Сл.гласник РС", бр.24/2005, 61/2005, 54/2009, 32/2013, 75/2014, 13/2017, 113/2017 и 95/2018 - аут.тумачење)
6. Закон о јавним набавкама ("Сл. гласник РС", бр. 91/2019 и 92/2023)
7. Закон о рачуноводству ("Сл. гласник РС", бр. 73/2019 и 44/2021-др.закон)
8. Порески закони и други прописи којима је регулисано пословање јавних предузећа.

Подзаконски акти:

1. Уредба о условима испоруке и снабдевања природним гасом ("Сл. гласник РС", бр.49/2022, 32/2023 и 97/2023)
2. Правилник о условима за несметану и безбедну дистрибуцију природног гаса гасоводима притиска до 16 бар ("Сл. Гласник РС", бр.86/2015)
3. Уредба о утврђивању елемената годишњег програма пословања за 2024. годину ("Сл.гласник РС", бр. 90/2024)
4. Правилник о критеријумима за сврставање купаца природног гаса у потрошачке групе ("Сл. гласник РС", бр.104/2006)
5. Методологија за одређивање цене природног гаса за јавно снабдевање ("Сл.гласник РС", бр.75/2014, 105/2016, 108/16 - исправка и 29/2017 , 78/22 и 57/23)
6. Методологија за одређивање цене приступа систему за дистрибуцију природног гаса ("Сл. гласник РС", бр.105/2016 , 29/2017 , 78/22 и 57/23)
7. Методологија за одређивање трошкова приступа систему за транспорт природног гаса ("Сл.и гласник РС", бр.93/12, 5/14, 116/14, 30/15, 62/16, 111/17 4/19, 78/22 130/22 и 70/24).
8. Правилник о поступку спровођења обједињене процедуре електронским путем ("Сл. гласник РС", бр. 96/23).

Интерни акти:

1. Оснивачки акт – Одлука о усклађивању оснивачког акта јавног предузећа за дистрибуцију природног гаса "Гас-Рума" ("Службени лист општина Срема", бр.41/2016)
2. Статут ЈП "Гас-Рума" бр.96.2/2 од 27.02.2017.год.
3. Правила о раду дистрибутивног система природног гаса бр.574 од 26.12.2014.год.
4. Колективни уговор ЈП "Гас-Рума" од 02.02.2018.год. и Споразуми о продужењу кол.уг. од 10.03.2021. и 26.02.2024.године. Правилник о унутрашњој организацији и систематизацији бр.73 од 18.01.2011.године са изменама и допунама од 13.06.2012, 06.09.2012, 24.04.2013,17.02.2016, 30.10.2017 , 15.11.2017, 20.03.2018, 27.09.2019, 11.12.2019 , 08.03.2021, 28.02.2022,01.03.2022, 30.10.2023, 12.12.2023 и 02.07.2024. године.
5. Правилник о рачуноводству од 25.02.2016. године
6. Правилник о рачуноводственим политикама у складу са МСФИ за МСП бр.58.4/2 од 25.02.2016.год.

7. Општи услови продаје енергије из природног гаса купцима на слободном тржишту од 31.10.2022.године
8. Општи услови продаје енергије из природног гаса купцима који остварују право на јавно снабдевање од 31.10.2022.године.

Приликом састављања програма пословања за 2025. годину са више аспеката сагледане су обавезе које произилазе из наведених прописа и које директно утичу на пословање предузећа.

Поред ових најзначајнијих закона, подзаконских аката и прописа предузеће примењује и друге прописе који регулишу све аспекте пословања предузећа.

4. ОСНОВЕ ЗА ИЗРАДУ ПРОГРАМА ПОСЛОВАЊА ЗА 2025. ГОДИНУ

АНАЛИЗА ПОСЛОВАЊА У 2024. години

4.1. Процењени физички обим активности у 2024. години

Ред.бр.	Назив производа услуге	Јед. мере	План 2024.	Процена 2024.	Индекс
					5/4
1	2	3	4	5	6
1.	Продаја природног гаса	kWh	269.539.040	237.518.357	88,12
2.	Одржавање гасних инсталација и извођење других радова:				
2.1	Замена и баждарење гасомера	ком	143	212	148,25
2.2	Период. преглед и бажд. гасомера (на 5 год.)	ком	2.300	1.267	55,09
2.3	Годишњи преглед УГИ и КМРС	ком	10.000	5.944	59,44
2.4	Замена и баждарење регулатора притиска	ком	110	68	61,82
2.5	Изградња типских и групних ГП	ком	760	569	74,87
2.6	Изградња индивидуалних ГП	ком	5	5	100,00
2.7	Монтажа и испитивање КМРС у радионици	ком	300	302	100,67
2.8	Прикључење нових потрошача гаса (до 10m ³ /h)	ком	770	555	72,08
2.9	Прикључење нових потрошача гаса (преко 10m ³ /h)	ком	6	5	83,33
2.10	Контрола УГИ на позив потрошача	ком	200	6	3,00
2.11	Контрола УГИ потрошача на ИГП-котларнице	ком	125	198	158,40
2.12	Контрола МРС	ком	35	71	202,86
2.13	Контрола гасовода ван грејне сезоне	час	750	230	30,67
2.14	Израда унутрашњих гасних инсталација	ком	50	3	6,00
2.15	Уградња гасне опреме и сервисне интервенције	ком	600	107	17,83

Образложење:

1. Продаја природног гаса (kWh)

Процењена продаја гаса у 2024. години је 237.518.357 kWh што је у односу на остварење претходне године мање за 8,24%, а у односу на план 2024. године мање за 11,88%.

2. Одржавање гасних инсталација и извођење других радова

2.1 Замена и баждарење гасомера односи се на број отказа гасомера на мрежи. С обзиром на број потрошача број отказа није велик.

2.5 и 2.6 Наведене активности реализоване су у 2024. години на основу показаног интереса домаћинстава и привредних субјеката за изградњом гасних прикључака, као и прикључењем на мрежу.

2.8 Планом 2024. године предвиђено је да ћемо све новоизграђене гасне прикључке пустити у функцију експлоатације, али из објективних разлога некад дође до одступања од плана.

2.14 Одступање од плана код извођења унутрашњих гасних инсталација није условљено недостатком интересовања грађана, него зато што је током 2024. године дошло до преклапања активности на извођењу групног гасног прикључка са извођењем унутрашњих гасних инсталација. Природа посла је иста, пошто гасно заваривање раде исти извршиоци.

Током 2024. године ЈП "Гас-Рума" наставило је активност преузимања мерача од потрошача сагласно одредбама Закона о енергетици, уз истовремено настављање активности замене мерача без температурских коректора са мерачима са температурским коректором, а према одредбама Уредбе о изменама и допунама Уредбе о условима за испоруку природног гаса.

4.2. Процена финансијских показатеља за 2024. годину и текстуално образложење позиција

УКУПАН ПРИХОД

Ред.бр.	Врста прихода услуге	План 2024.	Процена 2024.	Индекс
				4/3
1	2	3	4	5
1	Приходи од продаје гаса и робе	1.627.958.752,20	1.281.302.835,78	78,71
2	Приходи од продаје услуга	123.492.924,00	65.461.155,45	53,01
3	Остали пословни приходи	0	0	0
4	Финансијски приходи	14.160.000,00	13.726.024,45	96,94
5	Остали приходи	72.496.500,00	42.548.853,22	58,69
	Укупан приход	1.838.108.176,20	1.403.038.868,90	76,33

Напомена:

Очекивани укупан приход до краја 2024. године мањи је за 23,67% у односу на план 2024. године.

Очекивани приходи од продаје гаса и робе до краја 2024. године мањи су за 21,29% у односу на план 2024.године.

Очекивани приходи до краја 2024.године под тачком 4 односе се на приходе од затезних камата за неблаговремено плаћање рачуна од стране потрошача гаса.

Очекивани приходи до краја 2024.године под тачком 5 односе се на наплаћена потраживања која су у 2023.години индиректно отписана преко исправке вредности потраживања, на приходе од судских спорова, приходе од превенција, приходе од накнаде штете и др.

УКУПНИ РАСХОДИ

Ред.бр.	Врста трошка (услуге)	План 2024.	Процена 2024.	Индекс
				4/3
1	2	3	4	5
1	Набавна вредност продатог гаса и робе	1.367.263.165,10	1.057.944.199,89	77,38
2	Трошкови материјала	8.705.871,00	5.156.479,48	59,23
3	Трошкови горива и енергије	3.670.000,00	3.098.334,55	84,42
4	Трошкови зарада, накнада зарада и осталих личних трошкова	168.999.273,00	142.432.517,17	84,28
5	Трошкови производних услуга	33.971.100,00	24.513.035,68	72,16
6	Трошкови амортизације	35.000.000,00	35.000.000,00	100,00
7	Трошк.резервис.за примања запосл.	6.150.000,00	6.150.000,00	100,00
8	Нематеријални трошкови	21.791.000,00	16.850.270,13	77,33
9	Финансијски расходи	30.000,00	1.000,00	3,33
10	Остали расходи	1.035.000,00	5.632.129,69	544,17
11	Обезвређивање потраживања	70.000.000,00	50.000.000,00	71,43
	Укупни расходи	1.716.615.409,10	1.346.777.966,59	78,46

Укупно очекивани расходи до краја 2024.године су мањи од планираних за 21,54%.
 Процењени расходи под р.бр. 11 односе се на отпис потраживања за 2024.годину за привреду.
 Током целе 2024. године предузеће је редовно измиривало своје обавезе.

ПРОЦЕНА ФИНАНСИЈСКОГ РЕЗУЛТАТА ЗА 2024.год.

Ред. бр.	Назив	План 2024.	Процена 2024.	Индекс
				4/3
1	2	3	4	5
1	Укупан приход	1.838.108.176,20	1.403.038.868,90	76,33
2	Укупни расходи	1.716.615.409,10	1.346.777.966,59	78,46
3	Добитак пре опорезивања	121.492.767,10	56.260.902,31	46,31
3.1	Порез на добитак	18.223.915,07	8.439.135,35	46,31
3.2	Нето добитак	103.268.852,04	47.821.766,96	46,31

РАСПОДЕЛА ПРОЦЕЊЕНЕ ДОБИТИ ИЗ 2024.године

На основу процене пословања до краја 2024. године очекује се остварење нето добити у 2024. години у износу од 47.821.766,96 динара која ће се у току 2025. године распоредити сагласно чл.38 Одлуке о усклађивању оснивачког акта ЈП "Гас-Рума" (Службени лист Општина Срема, бр.41/16), чл. 28 Статута ЈП "Гас-Рума" бр. 96.2/2 од 27.02.2017. године, према критеријумима из чл. 98 Колективног уговора ЈП "Гас-Рума" од 02.02..2018. године и Споразума о продужењу Кол.уг. од 10.03.2021. и 26.02.2024. године, у складу са Законом о буџету Републике Србије за 2025. годину.

Прилог:

- Биланс стања на дан 31.12.2024.године, Прилог 1
- Биланс успеха у периоду од 01.01.2024. до 31.12.2024.године, Прилог 1а
- Извештај о токовима готовине у периоду од 01.01. до 31.12.2024.године, Прилог 1б
- Приказ планираних и реализованих пословних показатеља, Прилог 2

НАЧИН НА КОЈИ ЈЕ УТРОШЕНА ДОБИТ од 2018. до 2023. године

у 000 динара

Пословна година	Укупна остварена добит	Година уплате у буџет	Износ уплате у буџет	Повећање
				вредн.држ.кап.
1	2	3	4	5
2018	67.502	2019	47.251	20.251
2019	50.166	2020	35.116	35.301
2020	69.920	2021	48.944	20.976
2021	82.813	2022	57.969	24.844
2022	75.562	2023 и 2024	52.893	22.668
2023	15.842	2024	11.090	4.753

5. ПЛАНИРАНИ ФИЗИЧКИ ОБИМ АКТИВНОСТИ ЗА 2025. ГОДИНУ

Циљеви и планиране кључне активности потребне за достизање циљева за 2025. годину (циљеви су мерљиви, временски уоквирени, реални, одређени и достижни)

5.1 - Физички обим производње - услуга

Ред.бр.	Назив производа услуге	Јед.мере	Процена 2024.	План 2025.	Индекс
					5/4
1	2	3	4	5	6
1.	Продаја природног гаса	kWh	237.518.357	251.262.969	105,79
2.	Одржавање гасних инсталација и извођење других радова:				
2.1	Замена и баждарење гасомера	ком	212	250	117,92
2.2	Период.преглед и бажд. гасомера (на 5 год.)	ком	1.267	2.285	180,35
2.3	Годишњи преглед УГИ и КМРС	ком	5.944	11.000	185,06
2.4	Замена и баждарење регулатора притиска	ком	68	72	105,88
2.5	Изградња типских гасних прикључака	ком	569	646	113,53
2.6	Изградња индивидуалних гасних прикључака	ком	5	7	140,00
2.7	Монтажа и испитивање КМРС у радионици	ком	302	300	99,34
2.8	Прикључење нових потрошача гаса (до 10m ³ /h)	ком	555	656	118,20
2.9	Прикључење нових потрошача гаса (преко 10m ³ /h)	ком	5	7	140,00
2.10	Контрола УГИ на позив потрошача	ком	6	36	600,00
2.11	Контрола УГИ потрошача на ИГП	ком	198	200	101,01
2.12	Контрола МРС	ком	35	35	100,00
2.13	Контрола гасовода ван грејне сезоне	час	230	360	156,52
2.14	Израда унутрашњих гасних инсталација	ком	3	20	666,67
2.15	Уградња гасне опреме и сервисне интервенције	ком	107	160	149,53

1. Продаја природног гаса (kWh)

Планирана продаја гаса у 2025. години је 251.262.969 kWh што је у односу на процену 2024. године веће за 5,79 %. Планиране количине за продају природног гаса крајњим купцима вршене су према статистици потрошње природног гаса до сада прикључених потрошача гаса и планираном броју потрошача који ће се прикључити на гасну разводну и дистрибутивну гасну мрежу до краја 2025. године.

Узимајући у обзир претходне резултате и планирана унапређења система мерења, аквизије података, план превентивних прегледа гасне мреже на непропусност и друго, планиран је дистрибутивни губитак до краја 2025. године од 0,32%.

Према планираној потрошњи гаса и планираном дистрибутивном губитку, план набавке природног гаса од снабдевача ЈП "Србијагас"-а би био већи од плана продаје за планирани дистрибутивни губитак.

2. Одржавање гасних инсталација и извођење других радова

2.1 Замена и баждарење гасомера односи се на број отказа гасомера на мрежи. Са повећањем старосног профила уређаја повећава се и вероватноћа отказа.

2.2 У 2025. години годишња обавеза је баждарење 2.285 гасомера сагласно законском року за баждарење. Односи се на редовно петогодишње баждарење гасомера.

2.3 Планира се годишњи преглед УГИ (унутрашње гасне инсталације) и КМРС (кућне мерно регулационе станице) од 11.000 комада – прегледају се активни и неактивни гасни прикључци,

активне УГИ по редовном и ванредном прегледу очекује се и одређени број поновљених и ванредних прегледа. Због немогућности прегледа свакој УГИ померају се термини прегледа, а на крају се ангажује и МУП Сремска Митровица.

2.4 Замена и баждарење регулатора притиска је стохастичког карактера. Отказ регулатора је непредвидљива величина и није могућа тачна процена. Око 10% отказа регулатора може се образложити старијом конструкцијом и нестручним руковањем (обавеза потрошача је да они покушају да иницијално отклоне квар).

2.5 Планирана је изградња 300 типских гасних прикључака (домаћинства и правна лица са мерачем Г-4 и Г-6) и изградња 6 групних гасних прикључака (стамбене зграде) са 346 мерних уређаја (за станове и локале).

Инвеститори нових стамбених објеката имају тенденцију да за своје објекте изаберу природни гас као најекономичнији и најкомфорнији енергент.

2.6 На основу прогнозираног интереса привредних субјеката предвиђена је изградња 7 индивидуалних гасних прикључака и то 2 на разводном гасоводу и 5 на дистрибутивној гасној мрежи.

2.7 Монтажа и испитивање КМРС у радионици - ова активност прати нове типске гасне прикључке за које је потребно обезбедити сет.

2.8 и 2.9 Планирали смо да ћемо све новоизграђене гасне прикључке пустити у функцију експлоатације.

2.12 Контрола МРС 35 комада - у власништву ЈП је 21 МРС насеља, а планирана је и контрола 14 већих МРС (мерно регулациона станица) привредних субјеката са ИГП (индивидуални гасни прикључак) преузетих до краја 2025. године. Обавеза ЈП је да изврши преглед у том броју.

2.13 Контрола гасовода је превентивна активност. Планом 2025.године предвиђен је преглед целокупне трасе гасовода, критичних места укрштања са објектима инфраструктуре, разделни и прикључни шахтови, као и вертикална и хоризонтална сигнализација на гасоводу.

2.14 Планом је предвиђена израда 20 унутрашњих гасних инсталација и то 5 челичних и 15 бакарних УГИ.

2.15 Планом 2025.године предвиђамо уградњу и инсталацију гасне опреме - 100 комада и сервис гасних трошила - 60 комада.

План активности на пословима одржавања и контроле дистрибутивног система обухвата и услуге којима се може квантитативно исказати физички обим производње - услуга. Наведене услуге могу се разврстати у неколико група: послови контроле и прегледа, послови замене и одржавања, послови израде и монтаже у радионици, послови интервенција, послови прикључења и искључења потрошача, послови изградње гасних прикључака као и послови сервиса и монтаже гасне опреме. Планом 2025. године предвиђена је изградња 653 гасних прикључака (300 типских и 7 групних са 346 мерних уређаја и 7 индивидуалних), прикључење 656 нових потрошача гаса (646 нових и 10 из претходне године), израда 20 гасних инсталација, монтажа и сервис 160 комада гасне опреме.

Анализа пословног окружења

На пословање предузећа свакако утиче сложена енергетска ситуација и постоји диспропорција у висини цене појединих енергената. Важно је нагласити да је природни гас стратешки производ кога нема довољно у нашој Републици и да се стога набавља из увоза, тако да стабилност набавке овог енергента зависи од корелације односа у међународној заједници. На висину набавне цене гаса не постоји могућност утицаја предузећа. Природни гас је доминантно увозни енергент и његова цена је за сада везана за промену цене нафте на светском тржишту. Домаће тржиште природног гаса је по свом обиму мало и оптерећено различитим техничким и финансијским проблемима (непостојање гасоводне мреже у свим деловима земље, изразита сезонска неравномерност потрошње, високи трошкови транзита, економски неповољни услови набавке на европском тржишту, огромни постојећи дугови снабдевачима, велики број релативно малих дистрибутивних система и др:).

Процена ресурса јавног предузећа

Од расположивих ресурса истичемо објекат гасовода са припадајућом инфраструктуром која се редовно надзире и одржава, пословну зграду са модерном канцеларијском опремом. Целокупна опрема је новијег датума и испуњава потребне техничке и друге услове за квалитетно и безбедно обављање делатности. Тежи се коришћењу савремене информационе технологије. Посебна брига се води о кадровима, где се сви запослени редовно обучавају и стичу предуслове за квалитетно обављање делатности.

Заштита животне средине

Савремени принципи пословања намећу високо развијену еколошку свест. Стратешки приступ енергетици подразумева да се процеси у привреди и држави, као и у животу грађана, одвијају уз ниже економске трошкове и виши степен социјалне и еколошке одрживости – виши стандард становништва уз смањење загађења и бољу заштиту природе. У том смислу, из примене Закона о енергетици и Стратегије развоја енергетике Републике Србије, треба да проистекне одговарајућа енергетска политика, која би уз адекватну економску и социјалну политику, као и политику у области заштите животне средине водила ка одрживом енергетском систему, ефикаснијој економији и већем друштвеном благостању, уз одрживе билансе природних ресурса и што ниже нивое загађења.

Природни гас је енергент са изразитим техничким и еколошким предностима у односу на друга конвенционална горива и у том смислу требало би да пружи значајан допринос ефикаснијем и еколошки прихватљивијем коришћењу енергије.

Позиционирање на тржишту

На основу запажања независних ревизорских кућа ЈП "Гас-Рума" важи за једно од уређенијих предузећа у оквиру јавног сектора.

ЈП "Гас-Рума" нема монопол у делатности дистрибуције природног гаса. Предузеће је основано ради обављања делатности од општег интереса - дистрибуција природног гаса за потребе корисника на територији општина Рума и Ириг.

На делу територије општине Рума - насеље Путинци - дистрибуцију природног гаса обавља ЈП "Гас-Феромонт" из Старе Пазове чиме предузеће на ограниченом географском подручју има директну конкуренцију. Осим насељеног места и индустријске зоне Ириг, у свим насељеним местима општине Ириг, дистрибуцију врши ЈП "Србијагас". Према подацима Агенције за енергетику Републике Србије из Енергетског биланса природног гаса за 2024.годину на територији Републике Србије укупно 63 привредна субјекта различитих облика привредног организовања се бави продајом природног гаса.

Законом о енергетици уведен је процес конкуренције у сектору природног гаса у Србији. Према одредбама закона сви крајњи купци природног гаса, имају право да слободно бирају свог снабдевача на тржишту.

6. ПЛАНИРАНИ ФИНАНСИЈСКИ ПОКАЗАТЕЉИ ЗА 2025. ГОДИНУ

Планирање прихода и расхода ЈП за 2025. годину, исказано у Финансијском плану, извршено је на основу сагледавања обима и врсте послова које предузеће мора да изврши у 2025. години и процене ресурса који се морају обезбедити да би предузеће могло ефикасно, квалитетно и у задатим роковима да извршава своје обавезе.

Полазна основа за планирање обима прихода и расхода у 2025. години су остварени - процењени приходи и расходи у 2024. години. Оно што је заиста тешко предвидива категорија то је цена енергента, инфлација у наредном периоду, законски прописи који се убрзано прилагођавају прописима ЕУ, а они значајно утичу на пословање.

Финансијски подаци засновани су на статистичкој евиденцији и прогнозираним макроекономским пројекцијама.

УКУПАН ПРИХОД

Ред.бр.	Врста прихода услуге	Процена 2024.	План 2025.	Индекс
				4/3
1	2	3	4	5
1	Приходи од продаје	1.346.763.991,23	1.605.846.390,49	119,24
1.1	Приходи од продаје гаса и робе	1.281.302.835,78	1.513.079.390,49	118,09
1.1.1	Приходи од продаје гаса	1.268.651.960,23	1.500.079.390,49	
1.1.2	Приходи од продаје робе	12.650.875,55	13.000.000,00	
1.2	Приходи од продаје услуга	65.461.155,45	92.767.000,00	141,71
1.2.1	Приходи од услуга приступа коришћења дистрибутивног система	7.437.821,81	7.960.000,00	
1.2.2	Приходи од одржавања гас.инст.и извођ.др.рад.	15,832,519,90	21.507.000,00	
1.2.3	Приходи од накнаде за прикључење на гасовод	42.190.813,74	63.300.000,00	
2	Остали пословни приходи	0,00	0,00	0,00
3	Финансијски приходи	13.726.024,45	16.100.000,00	122,73
4	Остали приходи	42.548.853,22	72.695.000,00	170,85
	Укупан приход (1+2+3+4)	1.403.038.868,90	1.694.641.390,49	120,78

План прихода за 2025. годину урађен је на основу података о оствареним приходима у календарској 2024. години, процене остварења прихода до краја 2024. године и процене остваривања прихода у 2025. години.

Планирани приходи за 2025. годину већи су за 20,78 % у односу на процену 2024. године, пошто је планирана већа продаја гаса, израда знатно већег броја гасних прикључака, монтаже и сервиса гасних уређаја, као и прикључења нових потрошача природног гаса.

Планирани приходи под тачком 4 односе се на приходе од судских спорова, приходе од превенција, на наплаћена потраживања, приходе од накнаде штете и др.

ИЗВОРИ ПРИХОДА

Предузеће се финансира из сопствених средстава. Од оснивања предузећа до момента израде овог програма предузеће се никада није финансирало из буџетских средстава. Овим програмом пословања није планирано кредитно или буџетско финансирање.

Ред.бр.	Извори прихода	Процена 2024.	План 2025.	Индекс
				4/3
1	2	3	4	5
1	Сопствени приходи	1.403.038.868,90	1.694.641.390,49	120,78
2	Приходи из буџета			
3	Прих. од фондова и из донација			
4	Субвенције			
	Укупни приходи	1.403.038.868,90	1.694.641.390,49	120,78

Извори прихода у ЈП "Гас - Рума" су сопствени. Предузеће послује по тржишним условима и у складу са тим остварује приход обављајући делатност за коју је основано, што значи да се све активности предузећа финансирају из сопствених извора.

Сопствени приходи су планирани на основу очекиваних активности у 2025. години којима се остварују приходи на тржишту.

Приходи у ЈП планирани су на основу важеће одлуке о ценама на коју је сагласност дала Влада РС и надлежни орган јединица локалне самоуправе, као и процени цена природног гаса на тржишту, а у складу са Смерницама за израду годишњег програма пословања за 2025. годину.

Приход од продаје гаса директно је везан за план продаје гаса. План продаје природног гаса полази од уговорене продаје гаса са потрошачима и њихове потрошње и од процењене потрошње домаћинства, тј. од реалних претпоставки развоја гасне мреже и пораста броја потрошача у групи "мала потрошња-домаћинства".

Приход од продаје робе тј. план продаје гасне опреме и уређаја базира се на подацима који су добијени снимањем стања у општини Рума и општини Ириг, оствареној продаји гасних уређаја и гасних трошила за домаћинства у претходној години и на бази процене за текући период. Код израде овог дела плана, имало се у виду да потрошачима обезбедимо квалитетна гасна трошила са највећом гаранцијом у погледу поузданости и сигурности експлоатације.

Приход од одржавања гасних инсталација и извођење других радова - сагласно Закону о енергетици планирано је одржавање гасовода, мерно регулационе опреме и унутрашње гасне опреме потрошача. Планирана вредност норма часа за 2025. годину износи 875,75 динара и у односу на остварену вредност норма часа у 2024. години је повећана за 3,50 %. Захваљујући конкурентности цена услуга сервиса на тржишту, поверењу потрошача и солидној снабдевености резервним деловима трудимо се да обезбедимо квалитетан сервис гасних трошила са оригиналним резервним деловима.

Приход од накнаде за прикључење на гасовод - полазна основа за планирање овог дела прихода је висина накнаде за прикључење на месни гасовод, број постојећих уговора са потрошачима и процењеног броја будућих потрошача. Висина накнаде за израду типских, групних и индивидуалних гасних прикључака планирана је за 2025. годину у складу са одлукама Агенције за енергетику.

РАСХОДИ ПО НАМЕНИ

Група рачуна	Расходи по намени	Процена 2024.	План 2025.	Индекс
				4/3
1	2	3	4	5
50	Набавна вредност продате робе и гаса	1.057.944.199,89	1.285.391.994,17	121,50
5010	Набавна вредност продате робе	10.946.293,66	11.245.000,00	
5013	Набавна вредност гаса	1.046.997.906,23	1.274.146.994,17	
51 осим 513	Трошкови материјала	5.156.479,48	6.803.081,47	131,93
5110	Основни материјал за израду гасовода	3.268.118,37	3.409.081,47	
5114	Помоћни и потрошни материјал	546.799,31	700.000,00	
512	Трошкови осталог материјала	906.602,00	1.350.000,00	
515	Отпис ситног инвентара	434.959,80	1.344.000,00	
513	Трошкови горива и енергије	3.098.334,55	3.679.839,95	118,77
52	Зараде, накнаде зарада и остали лични расходи	142.432.517,17	163.939.726,52	115,10
520	Трошкови бруто зарада	108.470.112,66	120.418.071,84	
521	Доприноси на терет послодавца	17.212.798,02	19.664.410,68	
522	Трошкови уговора о делу	706.377,99	1.200.000,00	
525	Дуално образовање-трошкови	315.483,95	630.000,00	
526	Трошкови накнаде члановима надзорног одбора	1.311.071,00	1.427.244,00	
528	Трошкови Омладинске задруге	2.891.377,69	3.500.000,00	
529	Остали лични расходи и накнаде	11.525.295,86	17.100.000,00	
53	Трошкови производних услуга	24.513.036,68	36.131.400,00	147,40
530	Трошкови услуга на изради учинака	0	0	
531	Трошкови ПТТ услуга	8.173.710,87	9.180.000,00	
532	Трошкови услуга инвестиционог одржавања	13.039.052,00	23.320.400,00	
533	Трошкови закупнина	240.000,00	350.000,00	
535	Трошкови рекламе и пропаганде	1.500.000,00	1.500.000,00	
539	Трошкови остал. производних услуга	1.560.272,33	1.781.000,00	
540	Трошкови амортизације	35.000.000,00	36.000.000,00	102,86
545	Трош.резерви.за примања запос.	6.150.000,00	6.150.000,00	100,00
55	Нематеријални трошкови	16.850.270,13	24.010.000,00	142,49
550	Трошкови непроизводних услуга	2.575.105,65	5.650.000,00	
551	Трошкови репрезентације	420.000,00	720.000,00	
552	Трошкови премије осигурања	2.498.265,00	3.150.000,00	
553	Трошкови платног промета	1.304.316,42	1.510.000,00	
554	Трошкови чланарина	80.000,00	190.000,00	
555,556	Трошкови пореза и доприноса	3.660.054,93	5.190.000,00	
559	Остали нематеријални трошк.	6.312.528,13	7.600.000,00	
56	Финансијски расходи	1.000,00	30.000,00	3.000
57 и 58	Остали расходи	5.632.129,69	6.210.000,00	110,26
585	Обезвређивање потраживања	50.000.000,00	50.000.000,00	100,00
	УКУПНИ РАСХОДИ	1.346.777.966,59	1.618.346.042,11	120,16

ОБРАЗЛОЖЕЊЕ ПЛАНА РАСХОДА

Приликом планирања расхода за 2025.годину, пошло се од процењених трошкова за 2024. годину, а на основу предвиђених обавеза и активности у 2025.години.

Поједине позиције расхода планиране су на основу Смерница за израду годишњег програма пословања за 2025. годину од Владе РС и других прописа који регулишу израду и праћење реализације годишњег Програма пословања ЈП за 2025.годину, док су остале позиције планиране у складу са обимом средстава и потребом извршења. Планирани расходи за 2025. годину су усклађени са планираним приходима.

Детаљније образложење за поједине позиције расхода:

Очекивани **трошкови набавке природног гаса** до краја 2024.године, као и планирани у 2025.години у целини произилазе из остварене продаје гаса у 2024.години и плана продаје гаса у 2025.години.

Трошкови основног материјала

Остварење и план основног материјала у директној је вези са оствареним и планираним обимом изградње гасних прикључака, унутрашњих гасних инсталација и уградње гасних уређаја и гасних трошила.

Трошкови осталог материјала

Овом позицијом планирају се трошкови по основу набавке канцеларијског материјала, средстава за чишћење просторија, набавке ауто гума, отпис ситног инвентара.

Трошкови горива и енергије

На овој позицији планирају се трошкови горива, гаса за грејање пословног простора и електричне енергије. Приликом планирања наведених трошкова пошло се од претпостављеног кретања цена горива, гаса и електричне енергије у наредном периоду.

Трошкови производних услуга

Трошкови производних услуга инвестиционог одржавања

Планираним средствима овом позицијом обезбедиће се радови и други трошкови на одржавању основних средстава предузећа.

Контролисање и оверавање мерила протока:

Сва активна мерила на дистрибутивном подручју ЈП Гас-Рума контролишу се и проверавају у петогодишњем циклусу, што за последицу има велик број ових уређаја (око 2.285 комада – величине Г4 и Г6), а тиме и значајнију финансијску ставку за планирање.

Приликом планирања трошкова баждарења и сервисирања плиномера узима се у обзир како редовно тако и ванредно баждарење. Редовно (5-годишње) баждарење одређено је бројем мерача који су пуштени пре 5, 10...година, а пошто је то кумулативна категорија она узрокује сталан, али не и пропорционалан раст ове врсте услуга. Ванредно баждарење зависи од квалитета уграђене опреме, старости и амортизованости, а посредно чак од временских утицаја, потрошње и броја рекламација, а тиме и захтева потрошача за ванредним баждарењем. Ова категорија није предвидљива и има висок ниво одступања и месечно и на годишњем нивоу.

Радови и услуге одоризације

Трошкови радова и услуга одоризације за 2025. годину су планирани на већем нивоу од претходне године због промене законски одобреног одоранта и повећаних трошкова одржавања потојеће опреме.

Одржавање МРС

На овој позицији предвиђена су већа средства него претходне године због неопходности одржавања опреме која је у функцији неколико деценија.

Планирани трошкови услуга на одржавању гасовода и МРС односе се на контролу и сервис МРС, катодну заштиту, громобранско уземљење, спољну услугу одоризације и хитне интервенције. Одржавање гасовода обухвата одржавање функционалности система за снабдевање гасом, а како је гасоводни систем ЈП"Гас-Рума" релативно нов трошкови одржавања не би смели бити високи у овој фази коришћења, али се увек морају планирати нека средства за ванредне интервенције којих с времена на време и буде у унапред непознатом обиму.

Електро радови и радови и услуге на систему катодне заштите (СКЗ)

Електро радови, као и радови и услуге на СКЗ изискује повећане финансијске и организационе ресурсе из следећих разлога:

1. Захтеваног новог начина и методологије прегледа СКЗ.
2. Преглед еквипотенцијализације и громобранског уземљења мора се урадити на већем броју МРС у власништву ЈП због новопреузетих МРС.
3. Неопходно је обновити и освежити опрему СКЗ која је у функцији дужи низ година - практично од изградње разводних гасовода.

Планирани трошкови услуга на одржавању опреме обухватају одржавање опреме за сервисирање ПП апарата, сервис штампача, фотокопир апарата, скенера, псиона, клима уређаја, телефона, детектора, манометара и апарата за обављање основне делатности и остале трошкове периодичних прегледа и одржавања друге опреме, као и услуге телеметрије и даљинско управљање КМРС.

Планирани су и трошкови услуга на одржавању пословног простора - молерско фарбарски радови.

У домену текућих поправки и одржавања планирају се и средства на име одржавања средстава транспорта.

Трошкови осталих производних услуга и то трошкови заштите на раду у 2025.години предвиђена је набавка заштитне одеће и обуће и лекарски прегледи запослених.

Нематеријални трошкови

Стални нематеријални трошкови

Сталним нематеријалним трошковима обухваћени су издаци које ЈП има сваког месеца током године по основу трошкова платног промета и банкарских услуга, ПТТ услуга, трошкови осигурања, комуналних услуга, и др. Наведени трошкови су планирани сходно очекиваном повећању цена ових услуга. Предузеће је у обавези да сагласно одредбама Закона о поштанским услугама ("Сл.гласник РС", бр. 18/05 и 30/10) доставу рачуна врши преко овлашћеног оператера, како је и предвиђено планом 2025.године.

Остали нематеријални трошкови (све врсте такси) - ова категорија трошкова је тешко предвидљива, јер зависи од броја поступака (административно-управних, судских, прекршајних, регистрационих...), а таксе се одређују према тарифама важећим за одређену област. У оквиру трошкова из ове позиције пројектован је и износ накнада за рад извршитеља према Правилнику о тарифи о наградама и накнадама трошкова за рад извршитеља ("Сл.гласник РС", бр 50/12).

Издаци за спонзорства и помоћи (спортским и другим удружењима, правним и физичким лицима) планирани су на нивоу планираних средстава за 2024.годину.

Критеријуми за коришћење средстава за помоћ, спортске активности, пропаганду и презентацију по овом основу су:

- * финансијске могућности предузећа
- * сазнање колико такве активности доприносе афирмацији истог
- * процене оправданости средстава за помоћ
- * значај спортских и других активности

Средства по овом основу финансираће се из сопствених прихода и користиће се првенствено у складу са финансијским могућностима предузећа

Према Програму пословања за 2025. годину планира се позитиван финансијски резултат у износу од:

Ред.бр.	Назив	План 2025.
1	2	3
1	Укупан приход	1.694.641.390,49
2	Укупни расходи	1.618.346.042,11
3	Добитак пре опорезивања	76.295.348.38
3.1	Порез на добитак	11.444.302.25
3.2	Нето добитак	64.851.046,12

Планирана добит предузећа у 2025. години биће усмерена на реализацију плана инвестиција.

Прилог:

- Биланс стања на дан 31.12.2025.године, Прилог 5
- Биланс успеха у периоду од 01.01. до 31.12.2025.године, Прилог 5а
- Извештај о токовима готовине у периоду од 01.01. до 31.12.2025.године, Прилог 5б
- Субвенције, Прилог 6

7. ПОЛИТИКА ЗАРАДА И ЗАПОШЉАВАЊА

Зараде и накнаде запослених

У складу са циљевима и смерницама економске и фискалне политике Владе за 2025.годину, средства за зараде планирана су у складу са законским и подзаконским актима којима се уређује ова област.

Полазну основу приликом планирања масе средстава за зараде у 2025. години чине појединачне зараде, као и планиран укупан број запослених у 2025.години, тј.планирана маса зарада је збир свих појединачних обавеза према запосленима. Елементи зараде (топли оброк, регрес, минули рад...) усклађиваће се у 2025. години са важећим законским прописима, одредбама колективног уговора у ЈП "Гас-Рума" као и званично објављеним подацима Републичког Завода за статистику о просечним зарада на нивоу Републике као основ за обрачун ових елемената зараде чија се примена очекује од фебруара 2025. године.

У 2025.години планирана је зарада за запослене увећана за дозвољено повећање и плате за новозапослене, уз претпоставку да ће сви радници радити пуно радно време, тј. да неће бити боловања. Управљање у предузећу је организовано као једнодомно. Органи управљања су Надзорни одбор и директор. Зарада директора (члан пословодства Јавног предузећа) је исказана и садржана у укупној маси зарада запослених у 2024.години, као и планираних у 2025.години.

Пошто се план у 2025.години ради у односу на исплаћену зараду, а не као досад на планирану, зарада за новозапослене је, у договору са оснивачем, обрачуната изван укупне масе.

Расходи по уговорима

По основу уговора о делу за 2025.годину планиран је технички преглед унутрашњих гасних инсталација код потрошача. За технички преглед УГИ код типских гасних прикључака формира се комисија од 2 члана и то инжењер машинства и противпожарства, а за технички преглед код индивидуалних гасних прикључака комисија од 3 члана и то инжењер машинства, противпожарства и електротехнике. Због здравственог стања инжењера запослених у ЈП "Гас-Рума", предвиђен је већи број ангажованих лица по уговору о делу.

Трошкови за дуално образовање у 2025.години планирани су у оквиру трошкова зарада, накнада зарада и осталих личних расхода на рачуну 525.

Издаци за накнаде члановима Надзорног одбора у 2025.години планирани су у оквиру трошкова зарада, накнада зарада и осталих личних расхода на рачуну 526 контног оквира у складу са МРС, а њихово финансирање обезбедиће се из сопствених прихода. Висина накнаде за рад Надзорног одбора (председник и 2 члана) утврђена је одлуком надлежног органа оснивача бр.112-1-55/2013-III од 26.06.2013.године. Накнаде су утврђене на месечном нивоу за 2025.годину и нису мењане у односу на 2024.годину.

Трошкови Омладинске задруге се односе на трошкове читавања гаса које врше чланови Омладинских задруга и налазе се на конту 528 (раније су били у оквиру трошкова производних услуга).

Остали лични расходи и накнаде

Друга примања

Планирана је исплата јубиларне награде за 4 запослена радника ЈП. Колективним уговором предузећа су регулисани елементи за исплату јубиларне награде. У складу са критеријумима из Колективног уговора за помоћ у лечењу запосленог или члана уже породице, солидарне помоћи и других социјалних давања планирају се исказана средства. На овој позицији предвиђене су и отпремнине за 2 запослена због евентуалног одласка у пензију (постоји услов, али нису у обавези да оду у пензију), као и новогодишњи пакетићи за децу радника до неопорезивог износа.

Трошкови накнада

На име обезбеђења накнаде трошкова превоза на радно место и са радног места, као и друге накнаде запосленима, планирају се исказана средства.

Критеријум за исплату је цена превозних карата и важећи прописи.

Овом позицијом планирају се и трошкови службеног путовања у земљи и иностранству који обухватају трошкове смештаја и исхране на службеном путовању, трошкове превоза на службеном путу и остале накнаде трошкова запослених.

Ови трошкови су планирани на нивоу из 2024. године уз повећање за новозапослене раднике према смерницама за израду годишњег програма пословања.

Прилог:

- Трошкови запослених, Прилог 7
- Број запослених по секторима/организационим јединицама, Прилог 8
- Планирана квалификациона, старосна и др.структура запослених, Прилог 9
- Динамика запошљавања, Прилог 10
- Исплаћена и планирана маса за зараде по месецима за 2024. и 2025. годину, Прилог 11
- Распон исплаћених и планираних зарада, Прилог 11а
- Исплаћена маса за зараде, број запослених и просечна зарада по месецима од 01.01.2025. до - 2025. године, Прилог 11б
- Накнаде Надзорног одбора у нето и бруто износу, Прилог 12

8. ИНВЕСТИЦИЈЕ

8.1. Буџет капиталних улагања /дугорочних улагања/ и текстуално образложење

Средњорочни план изградње разводног гасовода у подручјима у којима нема гасне инфраструктуре је првенствено усмерен на подручја нових индустријских зона које су се оформиле или се планирају оформити у наредном периоду.

8.2. План инвестиција

Ред.бр.	Назив објекта	План 2024.	Процена 2024.	План 2025.
1	2	3	4	5
1	Улагање у гасовод	78.126.438,69	27.008.392,34	67.234.457,92
2	Улагање у пословну зграду	0,00	0,00	0,00
3	Улагање у опрему	36.827.601,50	22.402.892,46	29.269.692,00
4	Нематеријална улагања	1.087.200,00	0	1.087.200,00
	УКУПНО	116.041.240,19	49.411.284,80	97.591.349,92

Планирани радови на изведеној гасоводној мрежи у 2025.години:

План продужења дистрибутивне гасне мреже ниског и средњег притиска одређен је стратешким разлозима – завршетак појединих деоница због реконструкције улица, продужење ДГМ услед проширења грађевинског рејона, развој мреже у још "незатвореним" селима и перспективним потенцијалима по појединим местима, а према захтевима и најавама будућих потрошача.

Планира се продужење ДГМ у дужини од 8.000 m и РГ у дужини од 300 m на целом дистрибутивном подручју и изградња гасних прикључака.

План изградње (продужење мреже и извођења гасних прикључака) обухвата трошкове материјала, машинске, грађевинске, геодетске, електро радове и радове катодне заштите, те инвестиционе трошкове.

Планирана вредност опреме у 2025. години је резултат сталних напора у предузећу да се све активности одвијају са што већом безбедношћу и да се прате на савремен и квалитетан начин, а у циљу осавремењавања рада и смањења трошкова.

План набавке техничких средстава базира се на досадашњем степену опремљености актуелним и перспективним потребама, те потребним резервама за вршење активности на пословима дистрибуције природног гаса.

Унапређењем техничке опреме делом испуњавамо законску обавезу, омогућавамо квалитетнији рад на пословима дистрибуције (мањи трошкови, мањи губици, поузданији систем...), а све у циљу задовољења корисника услуга.

У 2025. години планирано је улагање у телеметрију у износу од 1.000.000,00 динара за веће индустријско-комуналне потрошаче значајније потрошње.

ЈП "Гас-Рума" и у 2025. години жели увести и пратити трендове развоја и модернизације како самих мерача протока гаса тако и целих система мерења, како би што квалитетније и тачније могли читавати и обрачунавати утрошену количину гаса од стране тарифних купаца. Из тог разлога ће и у 2025. години за све нове купце гаса са потрошњом од најмање 500 m³/h обезбедити аутоматско читавање потрошње гаса.

Такође се планира у 2025. години наставак започете активности да се код једног мањег броја купаца из групе мала потрошња "домаћинства" изврши уградња мерача са интегрисаним вентилом и модулом, у циљу могућности даљинског искључења и читавања потрошње гаса.

Извори финансирања инвестиција

Ред.бр.		Процена 2024.	План 2025.
1	2	3	4
1.	Сопствена средства	49.411.284,80	97.591.349,92
2.	Буџет општине Рума		
3.	Банкарски кредити		
4.	Донација		
	УКУПНО	49.411.284,80	97.591.349,92

За остварени обим инвестиционих активности током 2024.године предузеће је користило **сопствена средства**.

Планирани извори финансирања инвестиционих активности у 2025.години су сопствена средства.

Прилог:

- План инвестиција, Прилог 16

9. ЗАДУЖЕНОСТ

ЈП "Гас-Рума" нема кредитне обавезе које доспевају у 2024. години и не планира кредитне обавезе за 2025. годину.

Прилог:

- Кредитна задуженост и планирано кредитно задуживање у 2025. години, Прилог 14

10. ПЛАНИРАНА ФИНАНСИЈСКА СРЕДСТВА ЗА НАБАВКУ ДОБАРА И УСЛУГА ЗА 2025. ГОДИНУ

Трошкови за посебне намене су планирани на нивоу претходне године, осим трошкова за репрезентацију који су повећани у договору са оснивачем ради обележавања 30 година рада предузећа.

Прилог:

- Планирана финансијска средства за набавку добара, радова и услуга, Прилог 15
- Средства за посебне намене, Прилог 17

11. ЦЕНЕ

Ценовна стратегија

- Цена природног гаса за јавно снабдевање крајњим купцима је регулисана категорија. Према параметрима достављеним од стране АЕРС-а, одлуку о цени природног гаса за јавно снабдевање доноси Надзорни одбор уз накнадну сагласност АЕРС-а по овлашћењу Владе РС.

- Цена природног гаса за снабдевање крајњих купаца је тржишна и формира се према тржишним условима.

- Цена за приступ и коришћење система исказана је по тарифама утврђеним Методологијом за одређивање цене приступа систему за дистрибуцију природног гаса ("Сл.гласник РС", бр.105/16 ,29/17 и 78/22) .

- Цене осталих услуга које пружа ЈП су повећане у 2025.години у односу на 2024. годину за 3,50%.

Планирана вредност норма часа за 2025. годину износи 875,75 динара и у односу на остварену вредност норма часа у 2024. години је повећана за 3,50%.

- Планирана накнада за извођење унутрашње гасне инсталације је повећана у односу на 2024. годину.

- Висина накнаде за израду типског и индивидуалног гасног прикључка планирана је за 2025.годину у складу са одлукама Агенције за енергетику.

Прилог 18: Ценовник сервисних услуга

Прилог 19: Ценовник осталих радова и услуга

Прилог 20: Ценовник накнаде за извођење унутрашње гасне инсталације

12. УПРАВЉАЊЕ РИЗИЦИМА

Пословање ЈП"Гас-Рума" је изложено је великом броју различитих ризика до којих долази због неочекиваних и изненадних догађаја: тржишни ризик (који обухвата валутни ризик каматне стопе и ризик цена у смислу повећања цене енергента, што би утицало на смањење продаје гаса), порески ризик и ризик ликвидности (који подразумева одржавање довољног износа готовине , као и обезбеђење адекватних извора финансирања).

ПРИЛОЗИ

БИЛАНС СТАЊА на дан 31.12.2024. године

у 000 динара

Група рачуна, рачун	П О З И Ц И Ј А	АОП	План 31.12.2024.	Реализација (процена) на дан 31.12.2024.
1	2	3	4	5
	АКТИВА			
00	А. УПИСАНИ А НЕУПЛАЋЕНИ КАПИТАЛ	0001		
	Б. СТАЛНА ИМОВИНА (0003 + 0009 + 0017 + 0018 + 0028)	0002	594,248	570,288
01	I. НЕМАТЕРИЈАЛНА ИМОВИНА (0004 + 0005 + 0006 + 0007 + 0008)	0003	980	
010	1. Улагања у развој	0004		
011, 012 и 014	2. Концесије, патенти, лиценце, робне и услужне марке, софтвер и остала нематеријална имовина	0005	980	
013	3. Гудвил	0006		
015 и 016	4. Нематеријална имовина узета у лизинг и нематеријална имовина у припреми	0007		
017	5. Аванси за нематеријалну имовину	0008		
02	II. НЕКРЕТНИНЕ, ПОСТРОЈЕЊА И ОПРЕМА (0010 + 0011 + 0012 + 0013 + 0014 + 0015 + 0016)	0009	584,188	570,088
020, 021 и 022	1. Земљиште и грађевински објекти	0010	491,616	458,995
023	2. Постројења и опрема	0011	81,950	70,200
024	3. Инвестиционе некретнине	0012		
025 и 027	4. Некретнине, постројења и опрема узети у лизинг и некретнине, постројења и опрема у припреми	0013	9,810	40,081
026 и 028	5. Остале некретнине, постројења и опрема и улагања на туђим некретнинама, постројењима и опреми	0014	812	812
029 (део)	6. Аванси за некретнине, постројења и опрему у земљи	0015		
029 (део)	7. Аванси за некретнине, постројења и опрему у иностранству	0016		
03	III. БИОЛОШКА СРЕДСТВА	0017		
04 и 05	IV. ДУГОРОЧНИ ФИНАНСИЈСКИ ПЛАСМАНИ И ДУГОРОЧНА ПОТРАЖИВАЊА (0019 + 0020 + 0021 + 0022 + 0023 + 0024 + 0025 + 0026 + 0027)	0018	9,080	200
040 (део), 041 (део) и 042 (део)	1. Учешћа у капиталу правних лица (осим учешћа у капиталу која се вреднују методом учешћа)	0019		
040 (део), 041 (део), 042 (део)	2. Учешћа у капиталу која се вреднују методом учешћа	0020		
043, 050 (део) и 051 (део)	3. Дугорочни пласмани матичном, зависним и осталим повезаним лицима и дугорочна потраживања од тих лица у земљи	0021		
044, 050 (део), 051 (део)	4. Дугорочни пласмани матичном, зависним и осталим повезаним лицима и дугорочна потраживања од тих лица у иностранству	0022		
045 (део) и 053 (део)	5. Дугорочни пласмани (дати кредити и зајмови) у земљи	0023		
045 (део) и 053 (део)	6. Дугорочни пласмани (дати кредити и зајмови) у иностранству	0024		
046	7. Дугорочна финансијска улагања (хартије од вредности које се вреднују по амортизованом вредности)	0025		
047	8. Откупљене сопствене акције и откупљени сопствени удели	0026		
048, 052, 054, 055 и 056	9. Остали дугорочни финансијски пласмани и остала дугорочна потраживања	0027	9,080	200
28 (део) осим 288	V. ДУГОРОЧНА АКТИВНА ВРЕМЕНСКА РАЗГРАНИЧЕЊА	0028		
288	В. ОДЛОЖЕНА ПОРЕСКА СРЕДСТВА	0029	21,651	20,430
	Г. ОБРТНА ИМОВИНА (0031 + 0037 + 0038 + 0044 + 0048 + 0057+ 0058)	0030	436,525	413,328

Група рачуна, рачун	П О З И Ц И Ј А	АОП	План 31.12.2024.	Реализација (процена) на дан 31.12.2024.
1	2	3	4	5
Класа 1, осим групе рачуна 14	I. ЗАЛИХЕ (0032 + 0033 + 0034 + 0035 + 0036)	0031	126,550	164,740
10	1. Материјал, резервни делови, алат и ситан инвентар	0032	16,990	19,100
11 и 12	2. Недовршена производња и готови производи	0033		
13	3. Роба	0034	660	640
150, 152 и 154	4. Плаћени аванси за залихе и услуге у земљи	0035	108,900	145,000
151, 153 и 155	5. Плаћени аванси за залихе и услуге у иностранству	0036		
14	II. СТАЛНА ИМОВИНА КОЈА СЕ ДРЖИ ЗА ПРОДАЈУ И ПРЕСТАНАК ПОСЛОВАЊА	0037		
20	III. ПОТРАЖИВАЊА ПО ОСНОВУ ПРОДАЈЕ (0039 + 0040 + 0041 + 0042 + 0043)	0038	208,700	190,000
204	1. Потраживања од купаца у земљи	0039	208,700	190,000
205	2. Потраживања од купаца у иностранству	0040		
200 и 202	3. Потраживања од матичног, зависних и осталих повезаних лица у земљи	0041		
201 и 203	4. Потраживања од матичног, зависних и осталих повезаних лица у иностранству	0042		
206	5. Остала потраживања по основу продаје	0043		
21, 22 и 27	IV. ОСТАЛА КРАТКОРОЧНА ПОТРАЖИВАЊА (0045 + 0046 + 0047)	0044	7,083	459
21, 22 осим 223 и 224, и 27	1. Остала потраживања	0045	7,080	451
223	2. Потраживања за више плаћен порез на добитак	0046		
224	3. Потраживања по основу преплаћених осталих пореза и доприноса	0047	3	8
23	V. КРАТКОРОЧНИ ФИНАНСИЈСКИ ПЛАСМАНИ (0049 + 0050 + 0051 + 0052 + 0053 + 0054 + 0055 + 0056)	0048	6,012	7,967
230	1. Краткорочни кредити и пласмани - матично и зависна правна лица	0049		
231	2. Краткорочни кредити и пласмани - остала повезана правна лица	0050		
232, 234 (део)	3. Краткорочни кредити, зајмови и пласмани у земљи	0051	6,012	7,967
233, 234 (део)	4. Краткорочни кредити, зајмови и пласмани у иностранству	0052		
235	5. Хартије од вредности које се вреднују по амортизованој вредности	0053		
236 (део)	6. Финансијска средства која се вреднују по фер вредности кроз Биланс успеха	0054		
237	7. Откупљене сопствене акције и откупљени сопствени удели	0055		
236 (део), 238 и 239	8. Остали краткорочни финансијски пласмани	0056		
24	VI. ГОТОВИНА И ГОТОВИНСКИ ЕКВИВАЛЕНТИ	0057	88,180	50,162
28 (део), осим 288	VII. КРАТКОРОЧНА АКТИВНА ВРЕМЕНСКА РАЗГРАНИЧЕЊА	0058		
	Д. УКУПНА АКТИВА = ПОСЛОВНА ИМОВИНА (0001 + 0002 + 0029 + 0030)	0059	1,052,424	1,004,046
88	Ђ. ВАНБИЛАНСНА АКТИВА	0060	699	1,032
	ПАСИВА			
	А. КАПИТАЛ (0402 + 0403 + 0404 + 0405 + 0406 - 0407 + 0408 + 0411 - 0412) > 0	0401	863,316	799,905
30, осим 306	I. ОСНОВНИ КАПИТАЛ	0402	659,272	651,025
31	II. УПИСАНИ А НЕУПЛАЋЕНИ КАПИТАЛ	0403		
306	III. ЕМИСИОНА ПРЕМИЈА	0404		
32	IV. РЕЗЕРВЕ	0405	4,267	4,267
330 и потражни салдо рачуна 331,332, 333, 334, 335, 336 и 337	V. ПОЗИТИВНЕ РЕВАЛОРИЗАЦИОНЕ РЕЗЕРВЕ И НЕРЕАЛИЗОВАНИ ДОБИЦИ ПО ОСНОВУ ФИНАНСИЈСКИХ СРЕДСТАВА И ДРУГИХ КОМПОНЕНТИ ОСТАЛОГ СВЕОБУХВАТНОГ РЕЗУЛТАТА	0406		

Група рачуна, рачун	П О З И Ц И Ј А	АОП	План 31.12.2024.	Реализација (процена) на дан 31.12.2024.
1	2	3	4	5
дуговни салдо рачуна 331, 332, 333, 334, 335, 336 и 337	VI. НЕРЕАЛИЗОВАНИ ГУБИЦИ ПО ОСНОВУ ФИНАНСИЈСКИХ СРЕДСТАВА И ДРУГИХ КОМПОНЕНТИ ОСТАЛОГ СВЕОБУХВАТНОГ РЕЗУЛТАТА	0407	3,150	2,867
34	VII. НЕРАСПОРЕЂЕНИ ДОБИТАК (0409 + 0410)	0408	202,927	147,480
340	1. Нераспоређени добитак ранијих година	0409	99,658	99,658
341	2. Нераспоређени добитак текуће године	0410	103,269	47,822
	VIII. УЧЕШЋА БЕЗ ПРАВА КОНТРОЛЕ	0411		
35	IX. ГУБИТАК (0413 + 0414)	0412		
350	1. Губитак ранијих година	0413		
351	2. Губитак текуће године	0414		
	Б. ДУГОРОЧНА РЕЗЕРВИСАЊА И ДУГОРОЧНЕ ОБАВЕЗЕ (0416 + 0420 + 0428)	0415	32,800	31,100
40	I. ДУГОРОЧНА РЕЗЕРВИСАЊА (0417+0418+0419)	0416	32,800	31,100
404	1. Резервисања за накнаде и друге бенефиције запослених	0417	32,800	31,100
400	2. Резервисања за трошкове у гарантном року	0418		
40, осим 400 и 404	3. Остала дугорочна резервисања	0419		
41	II. ДУГОРОЧНЕ ОБАВЕЗЕ (0421 + 0422 + 0423 + 0424 + 0425 + 0426 + 0427)	0420		
410	1. Обавезе које се могу конвертовати у капитал	0421		
411 (део) и 412 (део)	2. Дугорочни кредити и остале дугорочне обавезе према матичном, зависним и осталим повезаним лицима у земљи	0422		
411 (део) и 412 (део)	3. Дугорочни кредити и остале дугорочне обавезе према матичном, зависним и осталим повезаним лицима у иностранству	0423		
414 и 416 (део)	4. Дугорочни кредити, зајмови и обавезе по основу лизинга у земљи	0424		
415 и 416 (део)	5. Дугорочни кредити, зајмови и обавезе по основу лизинга у иностранству	0425		
413	6. Обавезе по емитованим хартијама од вредности	0426		
419	7. Остале дугорочне обавезе	0427		
49 (део), осим 498 и 495 (део)	III. ДУГОРОЧНА ПАСИВНА ВРЕМЕНСКА РАЗГРАНИЧЕЊА	0428		
498	V. ОДЛОЖЕНЕ ПОРЕСКЕ ОБАВЕЗЕ	0429		
495 (део)	Г. ДУГОРОЧНИ ОДЛОЖЕНИ ПРИХОДИ И ПРИМЉЕНЕ ДОНАЦИЈЕ	0430		
	Д. КРАТКОРОЧНА РЕЗЕРВИСАЊА И КРАТКОРОЧНЕ ОБАВЕЗЕ (0432 + 0433 + 0441 + 0442 + 0449 + 0453 + 0454)	0431	156,308	173,041
467	I. КРАТКОРОЧНА РЕЗЕРВИСАЊА	0432		
42, осим 427	II. КРАТКОРОЧНЕ ФИНАНСИЈСКЕ ОБАВЕЗЕ (0434 + 0435 + 0436 + 0437 + 0438 + 0439 + 0440)	0433		
420 (део) и 421 (део)	1. Обавезе по основу кредита према матичном, зависним и осталим повезаним лицима у земљи	0434		
420 (део) и 421 (део)	2. Обавезе по основу кредита према матичном, зависним и осталим повезаним лицима у иностранству	0435		
422 (део), 424 (део), 425 (део), и 429 (део)	3. Обавезе по основу кредита и зајмова од лица која нису домаће банке	0436		
422 (део), 424 (део), 425 (део) и 429 (део)	4. Обавезе по основу кредита од домаћих банака	0437		
423, 424 (део), 425 (део) и 429 (део)	5. Кредити, зајмови и обавезе из иностранства	0438		
426	6. Обавезе по краткорочним хартијама од вредности	0439		

БИЛАНС УСПЕХА
за период од 01.01.2024. до 31.12.2024. године

у 000 динара

Група рачуна, рачун	ПОЗИЦИЈА	АОП	План 01.01-31.12.2024.	Реализација (процена) 01.01-31.12.2024.
1	2	3	4	5
	А. ПОСЛОВНИ ПРИХОДИ (1002 + 1005 + 1008 + 1009 - 1010 + 1011 + 1012)	1001	1,751,452	1,346,764
60	I. ПРИХОДИ ОД ПРОДАЈЕ РОБЕ (1003 + 1004)	1002	1,627,959	1,281,303
600, 602 и 604	1. Приходи од продаје робе на домаћем тржишту	1003	1,627,959	1,281,303
601, 603 и 605	2. Приходи од продаје роба на иностраном тржишту	1004		
61	II. ПРИХОДИ ОД ПРОДАЈЕ ПРОИЗВОДА И УСЛУГА (1006 + 1007)	1005	123,493	65,461
610, 612 и 614	1. Приходи од продаје производа и услуга на домаћем тржишту	1006	123,493	65,461
611, 613 и 615	2. Приходи од продаје производа и услуга на иностраном тржишту	1007		
62	III. ПРИХОДИ ОД АКТИВИРАЊА УЧИНАКА И РОБЕ	1008		
630	IV. ПОВЕЋАЊЕ ВРЕДНОСТИ ЗАЛИХА НЕДОВРШЕНИХ И ГОТОВИХ ПРОИЗВОДА	1009		
631	V. СМАЊЕЊЕ ВРЕДНОСТИ ЗАЛИХА НЕДОВРШЕНИХ И ГОТОВИХ ПРОИЗВОДА	1010		
64 и 65	VI. ОСТАЛИ ПОСЛОВНИ ПРИХОДИ	1011		
68, осим 683, 685 и 686	VII. ПРИХОДИ ОД УСКЛАЂИВАЊА ВРЕДНОСТИ ИМОВИНЕ (ОСИМ ФИНАНСИЈСКЕ)	1012		
	Б. ПОСЛОВНИ РАСХОДИ (1014 + 1015 + 1016 + 1020 + 1021 + 1022 + 1023 + 1024)	1013	1,645,550	1,291,145
50	I. НАБАВНА ВРЕДНОСТ ПРОДАТЕ РОБЕ	1014	1,367,263	1,057,944
51	II. ТРОШКОВИ МАТЕРИЈАЛА, ГОРИВА И ЕНЕРГИЈЕ	1015	12,376	8,255
52	III. ТРОШКОВИ ЗАРАДА, НАКНАДА ЗАРАДА И ОСТАЛИ ЛИЧНИ РАСХОДИ (1017 + 1018 + 1019)	1016	168,999	142,433
520	1. Трошкови зарада и накнада зарада	1017	122,843	108,470
521	2. Трошкови пореза и доприноса на зараде и накнаде зарада	1018	20,114	17,213
52 осим 520 и 521	3. Остали лични расходи и накнаде	1019	26,042	16,750
540	IV. ТРОШКОВИ АМОРТИЗАЦИЈЕ	1020	35,000	35,000
58, осим 583, 585 и 586	V. РАСХОДИ ОД УСКЛАЂИВАЊА ВРЕДНОСТИ ИМОВИНЕ (ОСИМ ФИНАНСИЈСКЕ)	1021		
53	VI. ТРОШКОВИ ПРОИЗВОДНИХ УСЛУГА	1022	33,971	24,513
54, осим 540	VII. ТРОШКОВИ РЕЗЕРВИСАЊА	1023	6,150	6,150
55	VIII. НЕМАТЕРИЈАЛНИ ТРОШКОВИ	1024	21,791	16,850
	В. ПОСЛОВНИ ДОБИТАК (1001 - 1013) ≥ 0	1025	105,902	55,619
	Г. ПОСЛОВНИ ГУБИТАК (1013 - 1001) ≥ 0	1026		
	Д. ФИНАНСИЈСКИ ПРИХОДИ (1028 + 1029 + 1030 + 1031)	1027	14,160	13,726
660 и 661	I. ФИНАНСИЈСКИ ПРИХОДИ ИЗ ОДНОСА СА МАТИЧНИМ, ЗАВИСНИМ И ОСТАЛИМ ПОВЕЗАНИМ ЛИЦИМА	1028		
662	II. ПРИХОДИ ОД КАМАТА	1029	14,160	13,726
663 и 664	III. ПОЗИТИВНЕ КУРСНЕ РАЗЛИКЕ И ПОЗИТИВНИ ЕФЕКТИ ВАЛУТНЕ КЛАУЗУЛЕ	1030		
665 и 669	IV. ОСТАЛИ ФИНАНСИЈСКИ ПРИХОДИ	1031		
	Ђ. ФИНАНСИЈСКИ РАСХОДИ (1033 + 1034 + 1035 + 1036)	1032	30	1
560 и 561	I. ФИНАНСИЈСКИ РАСХОДИ ИЗ ОДНОСА СА МАТИЧНИМ, ЗАВИСНИМ И ОСТАЛИМ ПОВЕЗАНИМ ЛИЦИМА	1033		
562	II. РАСХОДИ КАМАТА	1034	30	1
563 и 564	III. НЕГАТИВНЕ КУРСНЕ РАЗЛИКЕ И НЕГАТИВНИ ЕФЕКТИ ВАЛУТНЕ КЛАУЗУЛЕ	1035		
565 и 569	IV. ОСТАЛИ ФИНАНСИЈСКИ РАСХОДИ	1036		
	Е. ДОБИТАК ИЗ ФИНАНСИРАЊА (1027 - 1032) ≥ 0	1037	14,130	13,725
	Ж. ГУБИТАК ИЗ ФИНАНСИРАЊА (1032 - 1027) ≥ 0	1038		

Група рачуна, рачун	ПОЗИЦИЈА	АОП	План 01.01-31.12.2024.	Реализација (процена) 01.01-31.12.2024.
1	2	3	4	5
683, 685 и 686	З. ПРИХОДИ ОД УСКЛАЂИВАЊА ВРЕДНОСТИ ФИНАНСИЈСКЕ ИМОВИНЕ КОЈА СЕ ИСКАЗУЈЕ ПО ФЕР ВРЕДНОСТИ КРОЗ БИЛАНС УСПЕХА	1039		
583, 585 и 586	И. РАСХОДИ ОД УСКЛАЂИВАЊА ВРЕДНОСТИ ФИНАНСИЈСКЕ ИМОВИНЕ КОЈА СЕ ИСКАЗУЈЕ ПО ФЕР ВРЕДНОСТИ КРОЗ БИЛАНС УСПЕХА	1040	70,000	50,000
67	Ј. ОСТАЛИ ПРИХОДИ	1041	72,496	42,549
57	К. ОСТАЛИ РАСХОДИ	1042	1,035	5,632
	Л. УКУПНИ ПРИХОДИ (1001 + 1027 + 1039 + 1041)	1043	1,838,108	1,403,039
	Љ. УКУПНИ РАСХОДИ (1013 + 1032 + 1040 + 1042)	1044	1,716,615	1,346,778
	М. ДОБИТАК ИЗ РЕДОВНОГ ПОСЛОВАЊА ПРЕ ОПОРЕЗИВАЊА (1043 - 1044) ≥ 0	1045	121,493	56,261
	Н. ГУБИТАК ИЗ РЕДОВНОГ ПОСЛОВАЊА ПРЕ ОПОРЕЗИВАЊА (1044 - 1043) ≥ 0	1046		
69-59	Њ. ПОЗИТИВАН НЕТО ЕФЕКАТ НА РЕЗУЛТАТ ПО ОСНОВУ ДОБИТКА ПОСЛОВАЊА КОЈЕ СЕ ОБУСТАВЉА, ПРОМЕНА РАЧУНОВОДСТВЕНИХ ПОЛИТИКА И ИСПРАВКИ ГРЕШАКА ИЗ РАНИЈИХ ПЕРИОДА	1047		
59-69	О. НЕГАТИВАН НЕТО ЕФЕКАТ НА РЕЗУЛТАТ ПО ОСНОВУ ГУБИТКА ПОСЛОВАЊА КОЈЕ СЕ ОБУСТАВЉА, ПРОМЕНА РАЧУНОВОДСТВЕНИХ ПОЛИТИКА И ИСПРАВКИ ГРЕШАКА ИЗ РАНИЈИХ ПЕРИОДА	1048		
	П. ДОБИТАК ПРЕ ОПОРЕЗИВАЊА (1045 - 1046 + 1047 - 1048) ≥ 0	1049	121,493	56,261
	Р. ГУБИТАК ПРЕ ОПОРЕЗИВАЊА (1046 - 1045 + 1048 - 1047) ≥ 0	1050		
	С. ПОРЕЗ НА ДОБИТАК			
721	И. ПОРЕСКИ РАСХОД ПЕРИОДА	1051	18,224	8,439
722 дуг. салдо	II. ОДЛОЖЕНИ ПОРЕСКИХ РАСХОДИ ПЕРИОДА	1052		
722 пот. салдо	III. ОДЛОЖЕНИ ПОРЕСКИ ПРИХОДИ ПЕРИОДА	1053		
723	Т. ИСПЛАЋЕНА ЛИЧНА ПРИМАЊА ПОСЛОДАВЦА	1054		
	Ћ. НЕТО ДОБИТАК (1049 - 1050 - 1051 - 1052 + 1053 - 1054) ≥ 0	1055	103,269	47,822
	У. НЕТО ГУБИТАК (1050 - 1049 + 1051 + 1052 - 1053 + 1054) ≥ 0	1056		
	I. НЕТО ДОБИТАК КОЈИ ПРИПАДА УЧЕШЋИМА БЕЗ ПРАВА КОНТРОЛЕ	1057		
	II. НЕТО ДОБИТАК КОЈИ ПРИПАДА МАТИЧНОМ ПРАВНОМ ЛИЦУ	1058		
	III. НЕТО ГУБИТАК КОЈИ ПРИПАДА УЧЕШЋИМА БЕЗ ПРАВА КОНТРОЛЕ	1059		
	IV. НЕТО ГУБИТАК КОЈИ ПРИПАДА МАТИЧНОМ ПРАВНОМ ЛИЦУ	1060		
	V. ЗАРАДА ПО АКЦИЈИ			
	1. Основна зарада по акцији	1061		
	2. Умањена (разводњена) зарада по акцији	1062		

ИЗВЕШТАЈ О ТОКОВИМА ГОТОВИНЕ
у периоду од 01.01. до 31.12.2024. године

у 000 динара

ПОЗИЦИЈА	АОП	План 01.01-31.12.2024.	Реализација (процена) 01.01-31.12.2024.
1	2	3	4
A. ТОКОВИ ГОТОВИНЕ ИЗ ПОСЛОВНИХ АКТИВНОСТИ			
I. Приливи готовине из пословних активности (1 до 4)	3001	1,771,894	1,234,518
1. Продаја и примљени аванси у земљи	3002	1,684,938	1,183,640
2. Продаја и примљени аванси у иностранству	3003		
3. Примљене камате из пословних активности	3004	14,460	13,726
4. Остали приливи из редовног пословања	3005	72,496	37,152
II. Одливи готовине из пословних активности (1 до 8)	3006	1,591,407	1,179,622
1. Исплате добављачима и дати аванси у земљи	3007	1,292,817	1,015,965
2. Исплате добављачима и дати аванси у иностранству	3008		
3. Зараде, накнаде зарада и остали лични расходи	3009	168,999	142,433
4. Плаћене камате у земљи	3010	30	1
5. Плаћене камате у иностранству	3011		
6. Порез на добитак	3012	18,224	8,439
7. Одливи по основу осталих јавних прихода	3013	110,302	12,642
8. Остали одливи из пословних активности	3014	1,035	142
III. Нето прилив готовине из пословних активности (I - II)	3015	180,487	54,896
IV. Нето одлив готовине из пословних активности (II - I)	3016		
B. ТОКОВИ ГОТОВИНЕ ИЗ АКТИВНОСТИ ИНВЕСТИРАЊА			
I. Приливи готовине из активности инвестирања (1 до 5)	3017	10,600	12,342
1. Продаја акција и удела	3018		
2. Продаја нематеријалне имовине, некретнина, постројења, опреме и биолошких средстава	3019		
3. Остали финансијски пласмани	3020	10,600	12,342
4. Примљене камате из активности инвестирања	3021		
5. Примљене дивиденде	3022		
II. Одливи готовине из активности инвестирања (1 до 3)	3023	116,041	49,411
1. Куповина акција и удела	3024		
2. Куповина нематеријалне имовине, некретнина, постројења, опреме и биолошких средстава	3025	116,041	49,411
3. Остали финансијски пласмани	3026		
III. Нето прилив готовине из активности инвестирања (I - II)	3027		
IV. Нето одлив готовине из активности инвестирања (II - I)	3028	105,441	37,069
B. ТОКОВИ ГОТОВИНЕ ИЗ АКТИВНОСТИ ФИНАНСИРАЊА			
I. Приливи готовине из активности финансирања (1 до 7)	3029	14,120	38,500
1. Увећање основног капитала	3030		
2. Дугорочни кредити у земљи	3031		
3. Дугорочни кредити у иностранству	3032		
4. Краткорочни кредити у земљи	3033	14,120	38,500
5. Краткорочни кредити у иностранству	3034		
6. Остале дугорочне обавезе	3035		
7. Остале краткорочне обавезе	3036		

	2022. година реализација	2023. година реализација	2024. година реализација (процена)	План 2025. година
ЕБИТДА	41,446	-16,161	21,260	40,265
ROA	6.6459	1.6294	4.7629	5.7537
ROE	7.8477	2.0758	5.9784	7.8625
Оперативни новчани ток	90,946	32,294	50,162	75,822
Дуг / капитал	18.08	27.4	25.52	36.65
Ликвидност	319.5	222.87	238.86	188.63
% зарада у пословним приходима	9.73	9.55	10.58	10.21

у 000 динара

	Стање на дан 31.12.2021.	Стање на дан 31.12.2022.	Стање на дан 31.12.2023.	План на дан 31.12.2024.
Кредитно задужење без гаранције државе				
Кредитно задужење са гаранцијом државе				
Укупно кредитно задужење	0	0	0	0

у 000 динара

		2021. година	2022. година	2023. година	План 2024. година
Субвенције	План				
	Пренето				-
	Реализовано				-
Остали приходи из буџета	План				
	Пренето				-
	Реализовано				-
Укупно приходи из буџета	План				
	Пренето				-
	Реализовано				-

НАПОМЕНА:

ЕБИТДА (Earnings before Interest, Taxes, Depreciation and Amortization) представља добитак предузећа пре опорезивања који се добија када се одузму само оперативни трошкови, а без искључивања трошкова камате и амортизације. Рачуна се тако што се добитак/губитак пре опорезивања коригује за расходе камата и амортизацију.

ROA (Return on Assets) - Стопа приноса средстава рачуна се: (нето добит / укупна средства) *100

ROE (Return on Equity) - Стопа приноса капитала рачуна се: (нето добит / капитал)*100

Оперативни новчани ток - новчани ток из пословних активности

Дуг / капитал представља однос укупног дуга (дугорочна резервисања и обавезе, одложене пореске обавезе и краткорочна резервисања и краткорочне обавезе) и капитала (укупна ставка из пасиве биланса стања) *100.

Ликвидност представља однос (обртна средства / краткорочне обавезе)*100.

% зарада у пословним приходима - (Трошкови зарада, накнада зарада и остали лични расходи / пословни приходи)*100

БИЛАНС СТАЊА на дан 31.12.2025. године

у 000 динара

Група рачуна, рачун	П О З И Ц И Ј А	АОП	Износ			
			План 31.03.2025.	План 30.06.2025.	План 30.09.2025.	План 31.12.2025.
1	2	3	4	5	6	7
	АКТИВА					
00	А. УПИСАНИ А НЕУПЛАЋЕНИ КАПИТАЛ	0001				
	Б. СТАЛНА ИМОВИНА (0003 + 0009 + 0017 + 0018 + 0028)	0002	502,441	533,892	583,326	598,823
01	I. НЕМАТЕРИЈАЛНА ИМОВИНА (0004 + 0005 + 0006 + 0007 + 0008)	0003	1,087	1,087	1,087	1,087
010	1. Улагања у развој	0004				
011, 012 и 014	2. Концесије, патенти, лиценце, робне и услужне марке, софтвер и остала нематеријална имовина	0005	1,087	1,087	1,087	1,087
013	3. Гудвил	0006				
015 и 016	4. Нематеријална имовина узета у лизинг и нематеријална имовина у припреми	0007				
017	5. Аванси за нематеријалну имовину	0008				
02	II. НЕКРЕТНИНЕ, ПОСТРОЈЕЊА И ОПРЕМА (0010 + 0011 + 0012 + 0013 + 0014 + 0015 + 0016)	0009	491,254	523,005	566,739	587,936
020, 021 и 022	1. Земљиште и грађевински објекти	0010	476,470	479,600	485,834	490,620
023	2. Постројења и опрема	0011	5,934	14,823	32,591	29,270
024	3. Инвестиционе некретнине	0012				
025 и 027	4. Некретнине, постројења и опрема узети у лизинг и некретнине, постројења и опрема у припреми	0013	8,038	27,770	47,502	67,234
026 и 028	5. Остале некретнине, постројења и опрема и улагања на туђим некретнинама, постројењима и опреми	0014	812	812	812	812
029 (део)	6. Аванси за некретнине, постројења и опрему у земљи	0015				
029 (део)	7. Аванси за некретнине, постројења и опрему у иностранству	0016				
03	III. БИОЛОШКА СРЕДСТВА	0017				
04 и 05	IV. ДУГОРОЧНИ ФИНАНСИЈСКИ ПЛАСМАНИ И ДУГОРОЧНА ПОТРАЖИВАЊА (0019 + 0020 + 0021 + 0022 + 0023 + 0024 + 0025 + 0026 + 0027)	0018	10,100	9,800	15,500	9,800
040 (део), 041 (део) и 042 (део)	1. Учешћа у капиталу правних лица (осим учешћа у капиталу која се вреднују методом учешћа)	0019				
040 (део), 041 (део), 042 (део)	2. Учешћа у капиталу која се вреднују методом учешћа	0020				
043, 050 (део) и 051 (део)	3. Дугорочни пласмани матичном, зависним и осталим повезаним лицима и дугорочна потраживања од тих лица у земљи	0021				
044, 050 (део), 051 (део)	4. Дугорочни пласмани матичном, зависним и осталим повезаним лицима и дугорочна потраживања од тих лица у иностранству	0022				
045 (део) и 053 (део)	5. Дугорочни пласмани (дати кредити и зајмови) у земљи	0023				
045 (део) и 053 (део)	6. Дугорочни пласмани (дати кредити и зајмови) у иностранству	0024				
046	7. Дугорочна финансијска улагања (картије од вредности које се вреднују по амортизованој вредности)	0025				
047	8. Откупљене сопствене акције и откупљени сопствени удели	0026				
048, 052, 054, 055 и 056	9. Остали дугорочни финансијски пласмани и остала дугорочна потраживања	0027	10,100	9,800	15,500	9,800
28 (део) осим 288	V. ДУГОРОЧНА АКТИВНА ВРЕМЕНСКА РАЗГРАНИЧЕЊА	0028				
288	В. ОДЛОЖЕНА ПОРЕСКА СРЕДСТВА	0029	19,300	19,300	20,400	21,651
	Г. ОБРТНА ИМОВИНА (0031 + 0037 + 0038 + 0044 + 0048 + 0057+ 0058)	0030	475,521	472,831	448,439	506,636
Класа 1, осим групе рачуна 14	I. ЗАЛИХЕ (0032 + 0033 + 0034 + 0035 + 0036)	0031	154,092	180,694	124,710	149,730
10	1. Материјал, резервни делови, алат и ситан инвентар	0032	21,642	24,563	25,800	18,100
11 и 12	2. Недовршена производња и готови производи	0033				
13	3. Роба	0034	720	790	810	830
150, 152 и 154	4. Плаћени аванси за залихе и услуге у земљи	0035	131,730	155,341	98,100	130,800
151, 153 и 155	5. Плаћени аванси за залихе и услуге у иностранству	0036				
14	II. СТАЛНА ИМОВИНА КОЈА СЕ ДРЖИ ЗА ПРОДАЈУ И ПРЕСТАНАК ПОСЛОВАЊА	0037				
20	III. ПОТРАЖИВАЊА ПО ОСНОВУ ПРОДАЈЕ (0039 + 0040 + 0041 + 0042 + 0043)	0038	248,599	209,801	238,221	267,489

Група рачуна, рачун	ПОЗИЦИЈА	АОП	Износ			
			План 31.03.2025.	План 30.06.2025.	План 30.09.2025.	План 31.12.2025.
204	1. Потраживања од купаца у земљи	0039	248,599	209,801	238,221	267,489
205	2. Потраживања од купаца у иностранству	0040				
200 и 202	3. Потраживања од матичног, зависних и осталих повезаних лица у земљи	0041				
201 и 203	4. Потраживања од матичног, зависних и осталих повезаних лица у иностранству	0042				
206	5. Остала потраживања по основу продаје	0043				
21, 22 и 27	IV. ОСТАЛА КРАТКОРОЧНА ПОТРАЖИВАЊА (0045 + 0046 + 0047)	0044	7,444	8,631	6,351	7,545
21, 22 осим 223 и 224, и 27	1. Остала потраживања	0045	7,430	8,620	6,340	7,540
223	2. Потраживања за више плаћен порез на добитак	0046				
224	3. Потраживања по основу преплаћених осталих пореза и доприноса	0047	14	11	11	5
23	V. КРАТКОРОЧНИ ФИНАНСИЈСКИ ПЛАСМАНИ (0049 + 0050 + 0051 + 0052 + 0053 + 0054 + 0055 + 0056)	0048	6,768	8,020	7,500	6,050
230	1. Краткорочни кредити и пласмани - матично и зависна правна лица	0049				
231	2. Краткорочни кредити и пласмани - остала повезана правна лица	0050				
232, 234 (део)	3. Краткорочни кредити, зајмови и пласмани у земљи	0051	6,768	8,020	7,500	6,050
233, 234 (део)	4. Краткорочни кредити, зајмови и пласмани у иностранству	0052				
235	5. Хартије од вредности које се вреднују по амортизованој вредности	0053				
236 (део)	6. Финансијска средства која се вреднују по фер вредности кроз Биланс успеха	0054				
237	7. Откупљене сопствене акције и откупљени сопствени удели	0055				
236 (део), 238 и 239	8. Остали краткорочни финансијски пласмани	0056				
24	VI. ГОТОВИНА И ГОТОВИНСКИ ЕКВИВАЛЕНТИ	0057	58,618	65,685	71,657	75,822
28 (део), осим 288	VII. КРАТКОРОЧНА АКТИВНА ВРЕМЕНСКА РАЗГРАНИЧЕЊА	0058				
	D. УКУПНА АКТИВА = ПОСЛОВНА ИМОВИНА (0001 + 0002 + 0029 + 0030)	0059	997,262	1,026,023	1,052,165	1,127,110
88	Ђ. ВАНБИЛАНСНА АКТИВА	0060	820	740	790	749
	ПАСИВА					
	A. КАПИТАЛ (0402 + 0403 + 0404 + 0405 + 0406 - 0407 + 0408 + 0411 - 0412) > 0	0401	805,449	822,427	820,006	824,818
30, осим 306	I. ОСНОВНИ КАПИТАЛ	0402	659,272	659,272	659,272	659,272
31	II. УПИСАНИ А НЕУПЛАЋЕНИ КАПИТАЛ	0403				
306	III. ЕМИСИОНА ПРЕМИЈА	0404				
32	IV. РЕЗЕРВЕ	0405	4,267	4,267	4,267	4,267
330 и потражни салдо рачуна 331, 332, 333, 334, 335, 336 и 337	V. ПОЗИТИВНЕ РЕВАЛОРИЗАЦИОНЕ РЕЗЕРВЕ И НЕРЕАЛИЗОВАНИ ДОБИЦИ ПО ОСНОВУ ФИНАНСИЈСКИХ СРЕДСТАВА И ДРУГИХ КОМПОНЕНТИ ОСТАЛОГ СВЕОБУХВАТНОГ РЕЗУЛТАТА	0406				
дуговни салдо рачуна 331, 332, 333, 334, 335, 336 и 337	VI. НЕРЕАЛИЗОВАНИ ГУБИЦИ ПО ОСНОВУ ФИНАНСИЈСКИХ СРЕДСТАВА И ДРУГИХ КОМПОНЕНТИ ОСТАЛОГ СВЕОБУХВАТНОГ РЕЗУЛТАТА	0407				3,230
34	VII. НЕРАСПОРЕЂЕНИ ДОБИТАК (0409 + 0410)	0408	141,910	158,888	156,467	164,509
340	1. Нераспоређени добитак ранијих година	0409	99,658	99,658	99,658	99,658
341	2. Нераспоређени добитак текуће године	0410	42,252	59,230	56,809	64,851
	VIII. УЧЕШЋА БЕЗ ПРАВА КОНТРОЛЕ	0411				
35	IX. ГУБИТАК (0413 + 0414)	0412				
350	1. Губитак ранијих година	0413				
351	2. Губитак текуће године	0414				
	B. ДУГОРОЧНА РЕЗЕРВИСАЊА И ДУГОРОЧНЕ ОБАВЕЗЕ (0416 + 0420 + 0428)	0415	31,300	31,300	31,300	33,700
40	I. ДУГОРОЧНА РЕЗЕРВИСАЊА (0417+0418+0419)	0416	31,300	31,300	31,300	33,700
404	1. Резервисања за накнаде и друге бенефиције запослених	0417	31,300	31,300	31,300	33,700
400	2. Резервисања за трошкове у гарантном року	0418				
40, осим 400 и 404	3. Остала дугорочна резервисања	0419				

Група рачуна, рачун	П О З И Ц И Ј А	АОП	Износ			
			План 31.03.2025.	План 30.06.2025.	План 30.09.2025.	План 31.12.2025.
41	II. ДУГОРОЧНЕ ОБАВЕЗЕ (0421 + 0422 + 0423 + 0424 + 0425 + 0426 + 0427)	0420				
410	1. Обавезе које се могу конвертовати у капитал	0421				
411 (део) и 412 (део)	2. Дугорочни кредити и остале дугорочне обавезе према матичном, зависним и осталим повезаним лицима у земљи	0422				
411 (део) и 412 (део)	3. Дугорочни кредити и остале дугорочне обавезе према матичном, зависним и осталим повезаним лицима у иностранству	0423				
414 и 416 (део)	4. Дугорочни кредити, зајмови и обавезе по основу лизинга у земљи	0424				
415 и 416 (део)	5. Дугорочни кредити, зајмови и обавезе по основу лизинга у иностранству	0425				
413	6. Обавезе по емитованим хартијама од вредности	0426				
419	7. Остале дугорочне обавезе	0427				
49 (део), осим 498 и 495 (део)	III. ДУГОРОЧНА ПАСИВНА ВРЕМЕНСКА РАЗГРАНИЧЕЊА	0428				
498	V. ОДЛОЖЕНЕ ПОРЕСКЕ ОБАВЕЗЕ	0429				
495 (део)	Г. ДУГОРОЧНИ ОДЛОЖЕНИ ПРИХОДИ И ПРИМЉЕНЕ ДОНАЦИЈЕ	0430				
	Д. КРАТКОРОЧНА РЕЗЕРВИСАЊА И КРАТКОРОЧНЕ ОБАВЕЗЕ (0432 + 0433 + 0441 + 0442 + 0449 + 0453 + 0454)	0431	160,513	172,296	200,859	268,592
467	I. КРАТКОРОЧНА РЕЗЕРВИСАЊА	0432				
42, осим 427	II. КРАТКОРОЧНЕ ФИНАНСИЈСКЕ ОБАВЕЗЕ (0434 + 0435 + 0436 + 0437 + 0438 + 0439 + 0440)	0433				
420 (део) и 421 (део)	1. Обавезе по основу кредита према матичном, зависним и осталим повезаним лицима у земљи	0434				
420 (део) и 421 (део)	2. Обавезе по основу кредита према матичном, зависним и осталим повезаним лицима у иностранству	0435				
422 (део), 424 (део), 425 (део), и 429 (део)	3. Обавезе по основу кредита и зајмова од лица која нису домаће банке	0436				
422 (део), 424 (део), 425 (део) и 429 (део)	4. Обавезе по основу кредита од домаћих банака	0437				
423, 424 (део), 425 (део) и 429 (део)	5. Кредити, зајмови и обавезе из иностранства	0438				
426	6. Обавезе по краткорочним хартијама од вредности	0439				
428	7. Обавезе по основу финансијских деривата	0440				
430	III. ПРИМЉЕНИ АВАНСИ, ДЕПОЗИТИ И КАУЦИЈЕ	0441				
43, осим 430	IV. ОБАВЕЗЕ ИЗ ПОСЛОВАЊА (0443 + 0444 + 0445 + 0046 + 0447 + 0448)	0442	96,800	83,400	72,600	120,650
431 и 433	1. Обавезе према добављачима - матична, зависна правна лица и остала повезана лица у земљи	0443				
432 и 434	2. Обавезе према добављачима - матична, зависна правна лица и остала повезана лица у иностранству	0444				
435	3. Обавезе према добављачима у земљи	0445	96,800	83,400	72,600	120,650
436	4. Обавезе према добављачима у иностранству	0446				
439 (део)	5. Обавезе по меницама	0447				
439 (део)	6. Остале обавезе из пословања	0448				
44,45,46, осим 467, 47 и 48	V. ОСТАЛЕ КРАТКОРОЧНЕ ОБАВЕЗЕ (0450 + 0451 + 0452)	0449	63,713	88,896	128,259	147,942
44, 45 и 46 осим 467	1. Остале краткорочне обавезе	0450	9,650	7,430	18,590	3,590
47,48 осим 481	2. Обавезе по основу пореза на додату вредност и осталих јавних прихода	0451	21,450	16,240	11,830	13,900
481	3. Обавезе по основу пореза на добитак	0452	32,613	65,226	97,839	130,452
427	VI. ОБАВЕЗЕ ПО ОСНОВУ СРЕДСТАВА НАМЕЊЕНИХ ПРОДАЈИ И СРЕДСТАВА ПОСЛОВАЊА КОЈЕ ЈЕ ОБУСТАВЉЕНО	0453				
49 (део) осим 498	VII. КРАТКОРОЧНА ПАСИВНА ВРЕМЕНСКА РАЗГРАНИЧЕЊА	0454				
	Ђ. ГУБИТАК ИЗНАД ВИСИНЕ КАПИТАЛА (0415 + 0429 + 0430 + 0431 - 0059) ≥ 0 = 0407 + 0412 - 0402 - 0403 - 0404 - 0405 - 0406 - 0408 - 0411) ≥ 0	0455				
	Е. УКУПНА ПАСИВА (0401 + 0415 + 0429 + 0430 + 0431 - 0455)	0456	997,262	1,026,023	1,052,165	1,127,110
89	Ж. ВАНБИЛАНСНА ПАСИВА	0457	820	740	790	749

БИЛАНС УСПЕХА
за период од 01.01.2025. до 31.12.2025. године

у 000 динара

Група рачуна, рачун	П О З И Ц И Ј А	АОП	Износ			
			План 01.01-31.03.2025.	План 01.01-30.06.2025.	План 01.01-30.09.2025.	План 01.01-31.12.2025.
1	2	3	4	5	6	7
	А. ПОСЛОВНИ ПРИХОДИ (1002 + 1005 + 1008 + 1009 + 1010 + 1011 + 1012)	1001	541,962	823,493	1,071,008	1,605,846
60	I. ПРИХОДИ ОД ПРОДАЈЕ РОБЕ (1003 + 1004)	1002	522,430	776,787	1,022,423	1,513,079
600, 602 и 604	1. Приходи од продаје робе на домаћем тржишту	1003	522,430	776,787	1,022,423	1,513,079
601, 603 и 605	2. Приходи од продаје роба на иностраном тржишту	1004				
61	II. ПРИХОДИ ОД ПРОДАЈЕ ПРОИЗВОДА И УСЛУГА (1006 + 1007)	1005	19,532	46,706	48,585	92,767
610, 612 и 614	1. Приходи од продаје производа и услуга на домаћем тржишту	1006	19,532	46,706	48,585	92,767
611, 613 и 615	2. Приходи од продаје производа и услуга на иностраном тржишту	1007				
62	III. ПРИХОДИ ОД АКТИВИРАЊА УЧИНАКА И РОБЕ	1008				
630	IV. ПОВЕЋАЊЕ ВРЕДНОСТИ ЗАЛИХА НЕДОВРШЕНИХ И ГОТОВИХ ПРОИЗВОДА	1009				
631	V. СМАЊЕЊЕ ВРЕДНОСТИ ЗАЛИХА НЕДОВРШЕНИХ И ГОТОВИХ ПРОИЗВОДА	1010				
64 и 65	VI. ОСТАЛИ ПОСЛОВНИ ПРИХОДИ	1011				
68, осим 683, 685 и 686	VII. ПРИХОДИ ОД УСКЛАЂИВАЊА ВРЕДНОСТИ ИМОВИНЕ (ОСИМ ФИНАНСИЈСКЕ)	1012				
	Б. ПОСЛОВНИ РАСХОДИ (1014 + 1015 + 1016 + 1020 + 1021 + 1022 + 1023 + 1024)	1013	512,892	795,066	1,065,990	1,562,106
50	I. НАБАВНА ВРЕДНОСТ ПРОДАТЕ РОБЕ	1014	445,842	659,752	867,267	1,285,392
51	II. ТРОШКОВИ МАТЕРИЈАЛА, ГОРИВА И ЕНЕРГИЈЕ	1015	2,809	5,323	8,125	10,483
52	III. ТРОШКОВИ ЗАРАДА, НАКНАДА ЗАРАДА И ОСТАЛИ ЛИЧНИ РАСХОДИ (1017 + 1018 + 1019)	1016	42,190	80,700	119,709	163,940
520	1. Трошкови зарада и накнада зарада	1017	30,105	60,209	90,313	120,418
521	2. Трошкови пореза и доприноса на зараде и накнаде зарада	1018	4,916	9,832	14,748	19,665
52, осим 520 и 521	3. Остали лични расходи и накнаде	1019	7,169	10,659	14,648	23,857
540	IV. ТРОШКОВИ АМОРТИЗАЦИЈЕ	1020	9,000	18,000	27,000	36,000
58, осим 583, 585 и 586	V. РАСХОДИ ОД УСКЛАЂИВАЊА ВРЕДНОСТИ ИМОВИНЕ (ОСИМ ФИНАНСИЈСКЕ)	1021				
53	VI. ТРОШКОВИ ПРОИЗВОДНИХ УСЛУГА	1022	7,508	18,116	25,291	36,131
54, осим 540	VII. ТРОШКОВИ РЕЗЕРВИСАЊА	1023				6,150
55	VIII. НЕМАТЕРИЈАЛНИ ТРОШКОВИ	1024	5,543	13,175	18,598	24,010
	В. ПОСЛОВНИ ДОБИТАК (1001 - 1013) ≥ 0	1025	29,070	28,427	5,018	43,740
	Г. ПОСЛОВНИ ГУБИТАК (1013 - 1001) ≥ 0	1026				
	Д. ФИНАНСИЈСКИ ПРИХОДИ (1028 + 1029 + 1030 + 1031)	1027	4,025	8,050	12,075	16,100
660 и 661	I. ФИНАНСИЈСКИ ПРИХОДИ ИЗ ОДНОСА СА МАТИЧНИМ, ЗАВИСНИМ И ОСТАЛИМ ПОВЕЗАНИМ ЛИЦИМА	1028				
662	II. ПРИХОДИ ОД КАМАТА	1029	4,025	8,050	12,075	16,100
663 и 664	III. ПОЗИТИВНЕ КУРСНЕ РАЗЛИКЕ И ПОЗИТИВНИ ЕФЕКТИ ВАЛУТНЕ КЛАУЗУЛЕ	1030				
665 и 669	IV. ОСТАЛИ ФИНАНСИЈСКИ ПРИХОДИ	1031				
	Ђ. ФИНАНСИЈСКИ РАСХОДИ (1033 + 1034 + 1035 + 1036)	1032	8	15	22	30
560 и 561	I. ФИНАНСИЈСКИ РАСХОДИ ИЗ ОДНОСА СА МАТИЧНИМ, ЗАВИСНИМ И ОСТАЛИМ ПОВЕЗАНИМ ЛИЦИМА	1033				
562	II. РАСХОДИ КАМАТА	1034	8	15	22	30
563 и 564	III. НЕГАТИВНЕ КУРСНЕ РАЗЛИКЕ И НЕГАТИВНИ ЕФЕКТИ ВАЛУТНЕ КЛАУЗУЛЕ	1035				
565 и 569	IV. ОСТАЛИ ФИНАНСИЈСКИ РАСХОДИ	1036				
	Е. ДОБИТАК ИЗ ФИНАНСИРАЊА (1027 - 1032) ≥ 0	1037	4,017	8,035	12,053	16,070
	Ж. ГУБИТАК ИЗ ФИНАНСИРАЊА (1032 - 1027) ≥ 0	1038				
683, 685 и 686	З. ПРИХОДИ ОД УСКЛАЂИВАЊА ВРЕДНОСТИ ФИНАНСИЈСКЕ ИМОВИНЕ КОЈА СЕ ИСКАЗУЈЕ ПО ФЕР ВРЕДНОСТИ КРОЗ БИЛАНС УСПЕХА	1039				
583, 585 и 586	И. РАСХОДИ ОД УСКЛАЂИВАЊА ВРЕДНОСТИ ФИНАНСИЈСКЕ ИМОВИНЕ КОЈА СЕ ИСКАЗУЈЕ ПО ФЕР ВРЕДНОСТИ КРОЗ БИЛАНС УСПЕХА	1040				50,000
67	J. ОСТАЛИ ПРИХОДИ	1041	18,174	36,348	54,421	72,695
57	K. ОСТАЛИ РАСХОДИ	1042	1,553	3,128	4,658	6,210
	Л. УКУПНИ ПРИХОДИ (1001 + 1027 + 1039 + 1041)	1043	564,161	867,891	1,137,504	1,694,641
	Љ. УКУПНИ РАСХОДИ (1013 + 1032 + 1040 + 1042)	1044	514,453	798,209	1,070,670	1,618,346
	М. ДОБИТАК ИЗ РЕДОВНОГ ПОСЛОВАЊА ПРЕ ОПОРЕЗИВАЊА (1043 - 1044) ≥ 0	1045	49,708	69,682	66,834	76,295
	Н. ГУБИТАК ИЗ РЕДОВНОГ ПОСЛОВАЊА ПРЕ ОПОРЕЗИВАЊА (1044 - 1043) ≥ 0	1046				
69-59	Њ. ПОЗИТИВАН НЕТО ЕФЕКАТ НА РЕЗУЛТАТ ПО ОСНОВУ ДОБИТКА ПОСЛОВАЊА КОЈЕ СЕ ОБУСТАВЉА, ПРОМЕНА РАЧУНОВОДСТВЕНИХ ПОЛИТИКА И ИСПРАВКИ ГРЕШАКА ИЗ РАНИЈИХ ПЕРИОДА	1047				
59-69	О. НЕГАТИВАН НЕТО ЕФЕКАТ НА РЕЗУЛТАТ ПО ОСНОВУ ГУБИТКА ПОСЛОВАЊА КОЈЕ СЕ ОБУСТАВЉА, ПРОМЕНА РАЧУНОВОДСТВЕНИХ ПОЛИТИКА И ИСПРАВКИ ГРЕШАКА ИЗ РАНИЈИХ ПЕРИОДА	1048				

Група рачуна, рачун	ПОЗИЦИЈА	АОП	Износ			
			План 01.01-31.03.2025.	План 01.01-30.06.2025.	План 01.01-30.09.2025.	План 01.01-31.12.2025.
1	2	3	4	5	6	7
	П. ДОБИТАК ПРЕ ОПОРЕЗИВАЊА (1045 - 1046 + 1047 - 1048) ≥ 0	1049	49,708	69,682	66,834	76,295
	Р. ГУБИТАК ПРЕ ОПОРЕЗИВАЊА (1046 - 1045 + 1048 - 1047) ≥ 0	1050				
	С. ПОРЕЗ НА ДОБИТАК					
721	I. ПОРЕСКИ РАСХОД ПЕРИОДА	1051	7,456	10,452	10,025	11,444
722 дуг. салдо	II. ОДЛОЖЕНИ ПОРЕСКИ РАСХОДИ ПЕРИОДА	1052				
722 пот. салдо	III. ОДЛОЖЕНИ ПОРЕСКИ ПРИХОДИ ПЕРИОДА	1053				
723	T. ИСПЛАЋЕНА ЛИЧНА ПРИМАЊА ПОСЛОДАВЦА	1054				
	Ћ. НЕТО ДОБИТАК (1049 - 1050 - 1051 - 1052 + 1053 - 1054) ≥ 0	1055	42,252	59,230	56,809	64,851
	У. НЕТО ГУБИТАК (1050 - 1049 + 1051 + 1052 - 1053 + 1054) ≥ 0	1056				
	I. НЕТО ДОБИТАК КОЈИ ПРИПАДА УЧЕШЋИМА БЕЗ ПРАВА КОНТРОЛЕ	1057				
	II. НЕТО ДОБИТАК КОЈИ ПРИПАДА МАТИЧНОМ ПРАВНОМ ЛИЦУ	1058				
	III. НЕТО ГУБИТАК КОЈИ ПРИПАДА УЧЕШЋИМА БЕЗ ПРАВА КОНТРОЛЕ	1059				
	IV. НЕТО ГУБИТАК КОЈИ ПРИПАДА МАТИЧНОМ ПРАВНОМ ЛИЦУ	1060				
	V. ЗАРАДА ПО АКЦИЈИ					
	1. Основна зарада по акцији	1061				
	2. Умањена (разводњена) зарада по акцији	1062				

ИЗВЕШТАЈ О ТОКОВИМА ГОТОВИНЕ
у периоду од 01.01. до 31.12.2025. године

у 000 динара

ПОЗИЦИЈА	АОП	Износ			
		План 01.01-31.03.2025.	План 01.01-30.06.2025.	План 01.01-30.09.2025.	План 01.01-31.12.2025.
1	2	3	4	5	
А. ТОКОВИ ГОТОВИНЕ ИЗ ПОСЛОВНИХ АКТИВНОСТИ					
I. Приливи готовине из пословних активности (1 до 4)	3001	429,633	811,536	1,267,859	1,562,411
1. Продаја и примљени аванси у земљи	3002	409,515	771,300	1,206,505	1,481,938
2. Продаја и примљени аванси у иностранству	3003				
3. Примљене камате из пословних активности	3004	4,025	8,050	12,075	16,100
4. Остали приливи из редовног пословања	3005	16,093	32,186	49,279	64,373
II. Одливи готовине из пословних активности (1 до 8)	3006	411,818	759,233	1,164,984	1,431,260
1. Исплате добављачима и дати аванси у земљи	3007	329,291	602,320	936,608	1,124,352
2. Исплате добављачима и дати аванси у иностранству	3008				
3. Зараде, накнаде зарада и остали лични расходи	3009	42,190	80,700	119,710	163,940
4. Плаћене камате у земљи	3010	8	15	22	30
5. Плаћене камате у иностранству	3011				
6. Порез на добитак	3012	7,456	10,452	10,025	11,444
7. Одливи по основу осталих јавних прихода	3013	32,613	65,226	97,839	130,452
8. Остали одливи из пословних активности	3014	260	520	780	1,042
III. Нето прилив готовине из пословних активности (I - II)	3015	17,815	52,303	102,875	131,151
IV. Нето одлив готовине из пословних активности (II - I)	3016				
Б. ТОКОВИ ГОТОВИНЕ ИЗ АКТИВНОСТИ ИНВЕСТИРАЊА					
I. Приливи готовине из активности инвестирања (1 до 5)	3017	2,800	5,600	8,400	11,200
1. Продаја акција и удела	3018				
2. Продаја нематеријалне имовине, некретнина, постројења, опреме и биолошких средстава	3019				
3. Остали финансијски пласмани	3020	2,800	5,600	8,400	11,200
4. Примљене камате из активности инвестирања	3021				
5. Примљене дивиденде	3022				
II. Одливи готовине из активности инвестирања (1 до 3)	3023	15,059	43,680	81,180	97,591
1. Куповина акција и удела	3024				
2. Куповина нематеријалне имовине, некретнина, постројења, опреме и биолошких средстава	3025	15,059	43,680	81,180	97,591
3. Остали финансијски пласмани	3026				
III. Нето прилив готовине из активности инвестирања (I - II)	3027				
IV. Нето одлив готовине из активности инвестирања (II - I)	3028	12,259	38,080	72,780	86,391
В. ТОКОВИ ГОТОВИНЕ ИЗ АКТИВНОСТИ ФИНАНСИРАЊА					
I. Приливи готовине из активности финансирања (1 до 7)	3029	5,200	11,300	15,600	17,800
1. Увећање основног капитала	3030				
2. Дугорочни кредити у земљи	3031				
3. Дугорочни кредити у иностранству	3032				
4. Краткорочни кредити у земљи	3033	5,200	11,300	15,600	17,800
5. Краткорочни кредити у иностранству	3034				
6. Остале дугорочне обавезе	3035				
7. Остале краткорочне обавезе	3036				
II. Одливи готовине из активности финансирања (1 до 8)	3037	2,300	10,000	24,200	36,900
1. Откуп сопствених акција и удела	3038				
2. Дугорочни кредити у земљи	3039				
3. Дугорочни кредити у иностранству	3040				

ПОЗИЦИЈА	АОП	Износ			
		План 01.01-31.03.2025.	План 01.01-30.06.2025.	План 01.01-30.09.2025.	План 01.01-31.12.2025.
1	2	3	4	5	
4. Краткорочни кредити у земљи	3041	2,300	10,000	14,200	16,900
5. Краткорочни кредити у иностранству	3042				
6. Остале обавезе	3043				
7. Финансијски лизинг	3044				
8. Исплаћене дивиденде	3045			10,000	20,000
III. Нето прилив готовине из активности финансирања (I - II)	3046	2,900	1,300		
IV. Нето одлив готовине из активности финансирања (II - I)	3047			8,600	19,100
Г. СВЕГА ПРИЛИВ ГОТОВИНЕ (3001 + 3017 + 3029)	3048	437,633	828,436	1,291,859	1,591,411
Д. СВЕГА ОДЛИВ ГОТОВИНЕ (3006 + 3023 + 3037)	3049	429,177	812,913	1,270,364	1,565,751
Ђ. НЕТО ПРИЛИВ ГОТОВИНЕ (3048 - 3049) ≥ 0	3050	8,456	15,523	21,495	25,660
Е. НЕТО ОДЛИВ ГОТОВИНЕ (3049 - 3048) ≥ 0	3051				
Ж. ГОТОВИНА НА ПОЧЕТКУ ОБРАЧУНСКОГ ПЕРИОДА	3052	50,162	50,162	50,162	50,162
З. ПОЗИТИВНЕ КУРСНЕ РАЗЛИКЕ ПО ОСНОВУ ПРЕРАЧУНА ГОТОВИНЕ	3053				
И. НЕГАТИВНЕ КУРСНЕ РАЗЛИКЕ ПО ОСНОВУ ПРЕРАЧУНА ГОТОВИНЕ	3054				
Ј. ГОТОВИНА НА КРАЈУ ОБРАЧУНСКОГ ПЕРИОДА (3050 - 3051 + 3052 + 3053 - 3054)	3055	58,618	65,685	71,657	75,822

СУБВЕНЦИЈЕ И ОСТАЛИ ПРИХОДИ ИЗ БУЏЕТА

у динарима

01.01-31.12.2024. године					
Приход	Планирано	Пренето из буџета	Реализовано (процена)	Неутрошено	Износ неутрошених средстава из ранијих година (у односу на претходну)
	1	2	3	4 (2-3)	5
Субвенције					
Остали приходи из буџета*					
УКУПНО					

у динарима

План за период 01.01-31.12.2025. године			
	01.01. до 31.03.	01.01. до 30.06.	01.01. до 30.09.
Субвенције			01.01. до 31.12.
Остали приходи из буџета*			
УКУПНО			

* Под осталим приходима из буџета сматрају се сви приходи који нису субвенције (нпр. додела средстава из буџета по јавном позиву, конкурс и сл.).

ТРОШКОВИ ЗАПОСЛЕНИХ

у динарима

Р.бр.	Трошкови запослених	План 01.01-31.12.2024.	Реализација (процена) 01.01-31.12.2024.	План 01.01-31.03.2025.	План 01.01-30.06.2025.	План 01.01-30.09.2025.	План 01.01-31.12.2025.
1.	Маса НЕТО зарада (зарада по одбитку припадајућих пореза и доприноса на терет запосленог)	86,665,976	74,828,137	21,441,986	42,883,971	64,325,957	85,767,943
2.	Маса БРУТО 1 зарада (зарада са припадајућим порезом и доприносима на терет запосленог)	122,843,340	105,018,920	30,104,518	60,209,036	90,313,554	120,418,072
3.	Маса БРУТО 2 зарада (зарада са припадајућим порезом и доприносима на терет послодавца)	142,957,212	122,172,216	35,020,621	70,041,241	105,061,862	140,082,483
4.	Број запослених по кадровској евиденцији - УКУПНО*	44	39	42	42	42	42
4.1.	- на неодређено време	35	37	36	36	36	36
4.2.	- на одређено време	9	2	6	6	6	6
5	Накнаде по уговору о делу	1,200,000	706,378	300,000	600,000	900,000	1,200,000
6	Број прималаца накнаде по уговору о делу*	9	5	9	9	9	9
7	Накнаде по ауторским уговорима						
8	Број прималаца накнаде по ауторским уговорима*						
9	Накнаде по уговору о привременим и повременим пословима-тр Омлад.задр.	3,000,000	2,891,378	875,000	1,750,000	2,625,000	3,500,000
10	Број прималаца накнаде по уговору о привременим и повременим пословима*	10	10	10	10	10	10
11	Накнаде физичким лицима по основу осталих уговора	630,000	315,484	157,500	315,000	472,500	630,000
12	Број прималаца накнаде по основу осталих уговора*	3	3	3	3	3	3
13	Накнаде члановима скупштине						
14	Број чланова скупштине*						
15	Накнаде члановима надзорног одбора	1,296,288	1,311,070	350,000	700,000	1,050,000	1,400,000
16	Број чланова надзорног одбора*	3	3	3	3	3	3
17	Накнаде члановима Комисије за ревизију						
18	Број чланова Комисије за ревизију*						
19	Превоз запослених на посао и са посла	2,156,000	1,739,931	550,000	1,100,000	1,650,000	2,200,000
20	Дневнице на службеном путу	250,000	60,118	62,500	125,000	187,500	250,000
21	Накнаде трошкова на службеном путу	300,000	0	75,000	150,000	225,000	300,000
22	Отпремнина за одлазак у пензију	4,565,000	780,555	2,400,000	2,400,000	2,400,000	2,400,000
23	Број прималаца отпремнине	3	3	2	2	2	2
24	Јубиларне награде	2,038,291	213,680	250,000	250,000	750,000	1,000,000
25	Број прималаца јубиларних награда	7	7	1	1	3	4
26	Смештај и исхрана на терену						
27	Помоћ радницима и породици радника	250,000	115,187	62,500	125,000	187,500	250,000
28	Стипендије						
29	Остале накнаде трошкова запосленима и осталим физичким лицима	10,356,482	8,615,826	2,080,000	3,130,000	4,180,000	10,700,000
30	Трошкови стручног усавршавања запослених	300,000	0	75,000	150,000	225,000	300,000

* број запослених/прималаца/чланова последњег дана извештајног периода

** позиције од 5 до 29 које се исказују у новчаним јединицама приказати у бруто износу

Број запослених по секторима / организационим јединицама на дан 31.12.2024. године

Редни број	Сектор / Организациона јединица	Број систематизованих радних места	Број извршилаца	Број запослених по кадровској евиденцији	Број запослених на неодређено време	Број запослених на одређено време
1	Технички сектор	32	19	19	18	1
2	ЕФК сектор	18	12	12	12	
3	Сектор развоја и инвестиција	3				
4	Општи сектор	7	7	7	7	
5	Директор-именовано лице	1	1	1		1
6						
7						
8						
9						
10						
11						
12						
13						
14						
15						
16						
17						
18						
19						
20						
21						
...						
УКУПНО:		61	39	39	37	2

Квалификациона структура

Редни број	Опис	Запослени		Надзорни одбор /Скупштина	
		Број на дан 31.12.2024.	Број на дан 31.12.2025.	Број на дан 31.12.2024.	Број на дан 31.12.2025.
1	ВСС	7	9	3	3
2	ВС	6	6		
3	ВКВ				
4	ССС	17	19		
5	КВ	9	7		
6	ПК				
7	НК				
УКУПНО		39	41	3	3

Старосна структура

Редни број	Опис	Број запослених 31.12.2024.	Број запослених 31.12.2025.
1	До 30 година	2	1
2	30 до 40	6	10
3	40 до 50	11	8
4	50 до 60	15	18
5	Преко 60	5	4
УКУПНО		39	41
Просечна старост		47.97	48.88

Структура по полу

Редни број	Опис	Запослени		Надзорни одбор /Скупштина	
		Број на дан 31.12.2024.	Број на дан 31.12.2025.	Број на дан 31.12.2023.	Број на дан 31.12.2024.
1	Мушки	25	25	2	2
2	Женски	14	16	1	1
УКУПНО		39	41	3	3

Структура по времену у радном односу

Редни број	Опис	Број запослених 31.12.2024.	Број запослених 31.12.2025.
1	До 5 година	2	1
2	5 до 10	2	2
3	10 до 15	5	7
4	15 до 20	8	9
5	20 до 25	5	6
6	25 до 30	9	9
7	30 до 35	4	4
8	Преко 35	4	3
УКУПНО		39	41

ДИНАМИКА ЗАПОШЉАВАЊА

Р. бр.	Основ одлива/пријема кадрова	Број запослених	Р. бр.	Основ одлива/пријема кадрова	Број запослених
	Стање на дан 31.12.2024. године	39		Стање на дан 30.06.2025. године	41
	Одлив кадрова у периоду 01.01-31.03.2025.	2		Одлив кадрова у периоду 01.07-30.09.2025.	
1	одлазак у преремену пензију по основу година слажа	1	1		
2	одлазак у преремену пензију по основу инвалдитета	1	2		
3			3		
4			4		
	Пријем кадрова у периоду 01.01-31.03.2025.	4		Пријем кадрова у периоду 01.07-30.09.2025.	
1	повећан обим посла	4	1		
2			2		
	Стање на дан 31.03.2025. године	41		Стање на дан 30.09.2025. године	41
Р. бр.	Основ одлива/пријема кадрова	Број запослених	Р. бр.	Основ одлива/пријема кадрова	Број запослених
	Стање на дан 31.03.2025. године	41		Стање на дан 31.12.2025. године	41
	Одлив кадрова у периоду 01.04-30.06.2025.			Одлив кадрова у периоду 01.10-31.12.2025.	
1			1	навести основ	
2			2		
3			3		
4			4		
	Пријем кадрова у периоду 01.04-30.06.2025.			Пријем кадрова у периоду 01.10-31.12.2025.	
1			1	навести основ	
2			2		
	Стање на дан 30.06.2025. године	41		Стање на дан 31.12.2025. године	41

Исплаћена маса за зараде, број запослених и просечна зарада по месецима за 2024. годину* - Бруто 1

Исплата по месецима 2024.	УКУПНО			СТАРОЗАПОСЛЕНИ**			НОВОЗАПОСЛЕНИ			ПОСЛОВОДСТВО		
	Број запослених	Маса зарада	Просечна зарада	Број запослених	Маса зарада	Просечна зарада	Број запослених	Маса зарада	Просечна зарада	Број запослених	Маса зарада	Просечна зарада
I	38	8,052,059	211,896	36	7,507,683	208,547	1	63,485	63,485	1	480,891	480,891
II	40	8,228,648	205,716	38	7,590,275	199,744	1	165,223	165,223	1	473,150	473,150
III	40	8,486,001	212,150	37	7,695,099	207,976	2	314,760	157,380	1	476,142	476,142
IV	40	8,421,601	210,540	37	7,628,248	206,169	2	313,379	156,689	1	479,975	479,975
V	40	9,266,605	231,665	37	8,397,802	226,968	2	345,352	172,676	1	523,451	523,451
VI	40	8,923,365	223,084	37	8,100,784	218,940	2	337,341	168,670	1	485,241	485,241
VII	39	9,167,644	235,068	36	8,273,456	229,818	2	368,470	184,235	1	525,718	525,718
VIII	40	9,169,672	229,242	37	8,278,531	223,744	2	366,182	183,091	1	524,958	524,958
IX	39	8,897,093	228,131	36	8,000,194	222,228	2	368,951	184,475	1	527,948	527,948
X	38	8,802,076	231,634	35	7,904,450	225,841	2	368,002	184,001	1	529,624	529,624
XI	38	8,802,077	231,634	35	7,904,449	225,841	2	368,003	184,002	1	529,625	529,625
XII	38	8,802,078	231,634	35	7,904,448	225,841	2	368,004	184,002	1	529,626	529,626
УКУПНО		105,018,920			95,185,418			3,747,153			6,086,348	
ПРОСЕК	39		223,445	36		218,315	2		170,325	1		507,196

* исплата са проценом до краја године

** старозапослени у 2024. години су они запослени који су били у радном односу у децембру 2023. године

Планирана маса за зараде, број запослених и просечна зарада по месецима за 2025. годину - Бруто 1

План по месецима 2025.	УКУПНО			СТАРОЗАПОСЛЕНИ*			НОВОЗАПОСЛЕНИ			ПОСЛОВОДСТВО		
	Број запослених	Маса зарада	Просечна зарада	Број запослених	Маса зарада	Просечна зарада	Број запослених	Маса зарада	Просечна зарада	Број запослених	Маса зарада	Просечна зарада
I	42	10,034,839	238,925	37	8,593,887	232,267	4	900,711	225,178	1	540,241	540,241
II	42	10,034,839	238,925	37	8,593,887	232,267	4	900,711	225,178	1	540,241	540,241
III	42	10,034,839	238,925	37	8,593,887	232,267	4	900,711	225,178	1	540,241	540,241
IV	42	10,034,839	238,925	37	8,593,887	232,267	4	900,711	225,178	1	540,241	540,241
V	42	10,034,839	238,925	37	8,593,887	232,267	4	900,711	225,178	1	540,241	540,241
VI	42	10,034,839	238,925	37	8,593,887	232,267	4	900,711	225,178	1	540,241	540,241
VII	42	10,034,839	238,925	37	8,593,887	232,267	4	900,711	225,178	1	540,241	540,241
VIII	42	10,034,839	238,925	37	8,593,887	232,267	4	900,711	225,178	1	540,241	540,241
IX	42	10,034,839	238,925	37	8,593,887	232,267	4	900,711	225,178	1	540,241	540,241
X	42	10,034,839	238,925	37	8,593,887	232,267	4	900,711	225,178	1	540,241	540,241
XI	42	10,034,839	238,925	37	8,593,887	232,267	4	900,711	225,178	1	540,241	540,241
XII	42	10,034,839	238,925	37	8,593,887	232,267	4	900,711	225,178	1	540,241	540,241
УКУПНО		120,418,072			103,126,640			10,808,538			6,482,894	
ПРОСЕК	42		238,925	37		232,267	4		225,178	1		540,241

*старозапослени у 2025. години су они запослени који су били у радном односу у предузећу у децембру 2024. године

Планирана маса за зараде увећана за доприносе на зараде, број запослених и просечна зарада по месецима за 2025. годину - Бруто 2

у динарима

План по месецима 2023.	УКУПНО			СТАРОЗАПОСЛЕНИ*			НОВОЗАПОСЛЕНИ			ПОСЛОВОДСТВО		
	Број запослених	Маса зарада	Просечна зарада	Број запослених	Маса зарада	Просечна зарада	Број запослених	Маса зарада	Просечна зарада	Број запослених	Маса зарада	Просечна зарада
I	42	11,673,540	277,941	37	9,997,268	270,196	4	1,047,798	261,949	1	628,474	628,474
II	42	11,673,540	277,941	37	9,997,268	270,196	4	1,047,798	261,949	1	628,474	628,474
III	42	11,673,540	277,941	37	9,997,268	270,196	4	1,047,798	261,949	1	628,474	628,474
IV	42	11,673,540	277,941	37	9,997,268	270,196	4	1,047,798	261,949	1	628,474	628,474
V	42	11,673,540	277,941	37	9,997,268	270,196	4	1,047,798	261,949	1	628,474	628,474
VI	42	11,673,540	277,941	37	9,997,268	270,196	4	1,047,798	261,949	1	628,474	628,474
VII	42	11,673,540	277,941	37	9,997,268	270,196	4	1,047,798	261,949	1	628,474	628,474
VIII	42	11,673,540	277,941	37	9,997,268	270,196	4	1,047,798	261,949	1	628,474	628,474
IX	42	11,673,540	277,941	37	9,997,268	270,196	4	1,047,798	261,949	1	628,474	628,474
X	42	11,673,540	277,941	37	9,997,268	270,196	4	1,047,798	261,949	1	628,474	628,474
XI	42	11,673,540	277,941	37	9,997,268	270,196	4	1,047,798	261,949	1	628,474	628,474
XII	42	11,673,540	277,941	37	9,997,268	270,196	4	1,047,798	261,949	1	628,474	628,474
УКУПНО		140,082,483			119,967,220			12,573,572			7,541,691	
ПРОСЕК	42		277,941	37		270,196	4		261,949	1		628,474

*старозапослени у 2025. години су они запослени који су били у радном односу у предузећу у децембру 2024. године

Распон исплаћених и планираних зарада

у динарима

	Исплаћена у 2024. години		Планирана у 2025 години	
	Бруто 1	Нето	Бруто 1	Нето
Запослени без пословодства	Најнижа зарада	77,452	131,384	93,578
	Највиша зарада	311,747	442,971	315,506
Пословодство	Најнижа зарада	334,178	540,251	384,794
	Највиша зарада	373,767	540,251	384,794

Исплаћена маса за зараде, број запослених и просечна зарада по месецима од 01.01.2025. до 2025. године - Бруто 1

у динарима

Реализација по месецима 2024.	УКУПНО			СТАРОЗАПОСЛЕНИ*			НОВОЗАПОСЛЕНИ			ПОСЛОВОДСТВО		
	Број запослених	Маса зарада	Просечна зарада	Број запослених	Маса зарада	Просечна зарада	Број запослених	Маса зарада	Просечна зарада	Број запослених	Маса зарада	Просечна зарада
I	0	0	#DIV/0!			#DIV/0!	0	0	0			#DIV/0!
II	0	0	#DIV/0!			#DIV/0!			0			#DIV/0!
III	0	0	#DIV/0!			#DIV/0!			0			#DIV/0!
IV	0	0	#DIV/0!			#DIV/0!			0			#DIV/0!
V	0	0	#DIV/0!			#DIV/0!			0			#DIV/0!
VI	0	0	#DIV/0!			#DIV/0!			0			#DIV/0!
VII	0	0	#DIV/0!			#DIV/0!			0			#DIV/0!
VIII	0	0	#DIV/0!			#DIV/0!			0			#DIV/0!
IX	0	0	#DIV/0!			#DIV/0!			0			#DIV/0!
X	0	0	#DIV/0!			#DIV/0!			0			#DIV/0!
XI	0	0	#DIV/0!			#DIV/0!			0			#DIV/0!
XII	0	0	#DIV/0!			#DIV/0!			0			#DIV/0!
УКУПНО	0	0	0	0	0	#DIV/0!				0	0	#DIV/0!
ПРОСЕК												

*старозапослени у 2025. години су они запослени који су били у радном односу у предузећу у децембру 2024. године

Исплаћена маса за зараде увећана за доприносе на зараде, број запослених и просечна зарада по месецима од 01.01.2025. до 2025. године - Бруто 2

у динарима

Реализација по месецима 2024.	УКУПНО			СТАРОЗАПОСЛЕНИ*			НОВОЗАПОСЛЕНИ			ПОСЛОВОДСТВО		
	Број запослених	Маса зарада	Просечна зарада	Број запослених	Маса зарада	Просечна зарада	Број запослених	Маса зарада	Просечна зарада	Број запослених	Маса зарада	Просечна зарада
I	0	0	#DIV/0!			#DIV/0!	0	0	0			#DIV/0!
II	0	0	#DIV/0!			#DIV/0!			0			#DIV/0!
III	0	0	#DIV/0!			#DIV/0!			0			#DIV/0!
IV	0	0	#DIV/0!			#DIV/0!			0			#DIV/0!
V	0	0	#DIV/0!			#DIV/0!			0			#DIV/0!
VI	0	0	#DIV/0!			#DIV/0!			0			#DIV/0!
VII	0	0	#DIV/0!			#DIV/0!			0			#DIV/0!
VIII	0	0	#DIV/0!			#DIV/0!			0			#DIV/0!
IX	0	0	#DIV/0!			#DIV/0!			0			#DIV/0!
X	0	0	#DIV/0!			#DIV/0!			0			#DIV/0!
XI	0	0	#DIV/0!			#DIV/0!			0			#DIV/0!
XII	0	0	#DIV/0!			#DIV/0!			0			#DIV/0!
УКУПНО	0	0	0	0	0	#DIV/0!				0	0	#DIV/0!
ПРОСЕК												

*старозапослени у 2025. години су они запослени који су били у радном односу у предузећу у децембру 2024. године

Накнаде Надзорног одбора / Скупштине у нето износу

у динарима

Месец	Надзорни одбор / Скупштина реализација 2024. година				Надзорни одбор / Скупштина план 2025. година			
	Укупан износ	Накнада председника	Накнада члана	Број чланова	Укупан износ	Накнада председника	Накнада члана	Број чланова
	1+(2*3)	1	2	3	1+(2*3)	1	2	3
I	70,000	30,000	20,000	2	70,000	30,000	20,000	2
II	70,000	30,000	20,000	2	70,000	30,000	20,000	2
III	70,000	30,000	20,000	2	70,000	30,000	20,000	2
IV	70,000	30,000	20,000	2	70,000	30,000	20,000	2
V	70,000	30,000	20,000	2	70,000	30,000	20,000	2
VI	70,000	30,000	20,000	2	70,000	30,000	20,000	2
VII	70,000	30,000	20,000	2	70,000	30,000	20,000	2
VIII	70,000	30,000	20,000	2	70,000	30,000	20,000	2
IX	70,000	30,000	20,000	2	70,000	30,000	20,000	2
X	70,000	30,000	20,000	2	70,000	30,000	20,000	2
XI	70,000	30,000	20,000	2	70,000	30,000	20,000	2
XII	70,000	30,000	20,000	2	70,000	30,000	20,000	2
УКУПНО	840,000	360,000	240,000		840,000	360,000	240,000	
ПРОСЕК	70,000	30,000	20,000	2	70,000	30,000	20,000	2

Накнаде Надзорног одбора / Скупштине у бруто износу

у динарима

Месец	Надзорни одбор / Скупштина реализација 2024. година				Надзорни одбор / Скупштина план 2025. година			
	Укупан износ	Накнада председника	Накнада члана	Број чланова	Укупан износ	Накнада председника	Накнада члана	Број чланова
	1+(2*3)	1	2	3	1+(2*3)	1	2	3
I	108,025	46,296	30,864	2	118,937	50,973	33,982	2
II	108,025	46,296	30,864	2	118,937	50,973	33,982	2
III	108,025	46,296	30,864	2	118,937	50,973	33,982	2
IV	108,025	46,296	30,864	2	118,937	50,973	33,982	2
V	108,025	46,296	30,864	2	118,937	50,973	33,982	2
VI	108,025	46,296	30,864	2	118,937	50,973	33,982	2
VII	108,025	46,296	30,864	2	118,937	50,973	33,982	2
VIII	108,025	46,296	30,864	2	118,937	50,973	33,982	2
IX	109,309	46,296	31,507	2	118,937	50,973	33,982	2
X	112,521	46,296	33,112	2	118,937	50,973	33,982	2
XI	112,521	46,296	33,112	2	118,937	50,973	33,982	2
XII	112,521	46,296	33,112	2	118,937	50,973	33,982	2
УКУПНО	1,311,071	555,556	377,757		1,427,244	611,676	407,784	
ПРОСЕК	109,256	46,296	31,480	2	118,937	50,973	33,982	2

ПЛАНИРАНА ФИНАНСИЈСКА СРЕДСТВА ЗА НАБАВКУ ДОБАРА, РАДОВА И УСЛУГА

у динарима

Редни број	ПОЗИЦИЈА	Реализација (процена) у 2024. години	План 01.01-31.03.2025.	План 01.01-30.06.2025.	План 01.01-30.09.2025.	План 01.01-31.12.2025.
Добра						
1.	ТЕХНИЧКА ОПРЕМА ЗА ОБАВЉ.ДЕЛАТ.	22,402,892	5,337,715	13,831,846	31,350,977	27,763,692
2.	РАЧУНАРСКА ОПРЕМА	46,250	596,400	991,200	1,239,600	1,506,000
3.	НАБАВНА ВРЕДНОСТ РОБЕ-ПРОДАВНИЦА	10,946,294	2,698,800	5,397,600	8,208,850	11,245,000
4.	НАБАВНА ВРЕДНОСТ ГАСА	1,046,997,906	443,143,069	654,354,779	859,057,831	1,274,146,994
5.	МАТ. ЗА ПРОДУЖ.ГАСНЕ МРЕЖЕ И ИЗГ.ГП	565,350	113,519	227,040	340,561	454,081
6.	МАТЕРИЈАЛ ЗА ИЗРАДУ ГАСОВОДА	2,702,768.41	738,750	1,477,500	2,553,750	2,955,000
7.	ТРОШКОВИ ОСТАЛОГ МАТЕРИЈАЛА	1,888,361	855,700	1,711,400	2,652,700	3,394,000
8.	ТРОШКОВИ ГОРИВА И ЕНЕРГИЈЕ	3,098,335	1,101,508	1,907,159	2,678,177	3,679,840
9.	ЗАКУП ПОСЛОВНОГ ПРОСТОРА	240,000	87,500	175,000	262,500	350,000
10.	ЧАСОПИСИ И СТРУЧНА ЛИТЕРАТУРА	120,000	30,000	60,000	90,000	120,000
11.	ПАКЕТИЋИ ЗА НОВУ ГОДИНУ	230,000	0	0	0	350,000
Укупно добра:		1,089,238,156	454,702,962	680,133,525	908,434,947	1,325,964,608
Услуге						
1	НЕМАТЕРИЈАЛНО УЛАГАЊЕ-СОФТВЕР	0	1,087,200	1,087,200	1,087,200	1,087,200
2	МАШИНСКИ НАДЗОР	295,070	50,460	201,840	353,220	504,600
3	ГРАЂЕВИНСКИ НАДЗОР	498,205	53,460	213,840	374,220	534,600
4	ЕЛЕКТРО НАДЗОР	85,000	7,000	28,000	49,000	70,000
5	ТРОШ.УСЛ. НА ИЗРАДИ УЧИНАКА	0	0	0	0	0
6	ТРОШК.ТРАНСП. УСЛУГА	8,173,711	2,295,000	4,590,000	6,885,000	9,180,000
7	ТРОШ. РЕКЛАМЕ И ПРОПАГАНДЕ	1,500,000	375,000	750,000	1,125,000	1,500,000
8	ТРОШ.ОСТ.ПРОИЗВ. УСЛУГА	1,560,272	445,250	890,500	1,403,250	1,781,000
9	ТРОШ.УСЛ.ИНВЕСТ.ОДРЖАВАЊА	13,039,052	4,305,100	11,710,200	15,615,300	23,320,400
10	ТРОШ.НЕПРОИЗВ. УСЛУГА	2,455,106	1,282,500	2,965,000	4,247,500	5,530,000
...						
Укупно услуге:		27,606,416	9,900,970	22,436,580	31,139,690	43,507,800
Радови						
1	МАШИНСКИ РАДОВИ	2,697,250	1,532,809	6,131,234	10,729,669	15,328,086
2	ГРАЂЕВИНСКИ РАДОВИ	3,000,000	2,188,537	8,754,149	15,319,760	21,885,371
3	ГЕОДЕТСКИ РАДОВИ	540,000	807,862	1,615,724	2,423,587	3,231,449
4	ЕЛ.РАДОВИ И КАТОДНА ЗАШТИТА	253,000	355,750	711,500	1,067,250	1,423,000
Укупно радови:		6,490,250	4,884,958	17,212,607	29,540,266	41,867,906
УКУПНО = ДОБРА + УСЛУГЕ+РАДОВИ		1,123,334,822	469,488,890	719,782,712	969,114,903	1,411,340,314

ПЛАН ИНВЕСТИЦИЈА

Редни број	Назив инвестиције	Година почетка финансирања пројекта	Година завршетка финансирања пројекта	Укупна вредност пројекта	Реализовано издужењу до 31.12.2024. године	Структура финансирања	Износ прима извору финансирања	План 2025. година				План 2026. година	План 2027. година
								План 01.01-31.03.2025.	План 01.01-30.06.2025.	План 01.01-30.09.2025.	План 01.01-31.12.2025.		
1	Улагање у гасовод - продужење гасне мреже и изградња гасних прикључака	2025	2025	67,234,458	27,008,392.34	Сопствена средства	67,234,458	8,037,905	27,770,023	47,502,249	67,234,458		
						Позајмљена средства							
						Остало							
2	Улагање у опрему	2025	2025	29,269,692	22,402,692	Сопствена средства	29,269,692	5,934,115	14,823,046	23,591	29,269,692		
						Позајмљена средства							
						Остало							
3	Нематеријална улагања (software)	2025	2025	1,087,200		Сопствена средства	1,087,200	1,087,200	1,087,200	1,087,200	1,087,200		
						Позајмљена средства							
						Остало							
4						Сопствена средства							
						Позајмљена средства							
						Остало							
5						Сопствена средства							
						Позајмљена средства							
						Остало							
Укупно инвестиције							97,591,350	15,059,120	43,680,269	48,613,040	97,591,350		

у 000 динара

СРЕДСТВА ЗА ПОСЕБНЕ НАМЕНЕ

у динарима

Редни број	Позиција	План 2024. година	Реализација (процена) 2024. година	План 01.01-31.03.2025.	План 01.01-30.06.2025.	План 01.01-30.09.2025.	План 01.01-31.12.2025.
1.	Спонзорство	0.00	0.00	0.00	0.00	0.00	0.00
2.	Донације	115,000.00	175,000.00	30,000.00	75,000.00	102,000.00	115,000.00
3.	Хуманитарне активности	85,000.00	85,000.00	30,000.00	45,000.00	70,000.00	85,000.00
4.	Спортске активности	250,000.00	190,000.00	52,500.00	105,000.00	165,500.00	250,000.00
5.	Репрезентација	420,000.00	419,000.00	105,000.00	510,000.00	615,000.00	720,000.00
6.	Реклама и пропаганда	1,500,000.00	1,500,000.00	375,000.00	750,000.00	1,125,000.00	1,500,000.00
7.	Остало						

ЦЕНОВНИК СЕРВИСНИХ УСЛУГА

Р.бр.	ОПИС ПОСЛА	Износ накаде (дин.)	ПДВ 20%	Цена са ПДВ (дин.)
		875.75	175.15	1,050.90
1.	Монтажа и пуштање у рад атмосферског горионика до 40 KW	5,237.50	1,047.50	6,285.00
	<ul style="list-style-type: none"> • монтажа горионика на постојећи котао • повезивање на гасну инсталацију • повезивање напонске стране - струјне • подешавање снаге горионика • испитивање појава на непропусност гаса од славине до гасног трошила • обука корисника за руковање гасним трошилом • овера гаранције: норма 6 сати 			
2.	Пуштање у рад фасадних зидних проточних котлова до 35 KW	4,360.00	872.00	5,232.00
	<ul style="list-style-type: none"> • повезивање котла на гасну страну • повезивање напонске - струјне стране • подешавање снаге котла • испитивање спојева на непропусност гаса од славине до гасног трошила • обука корисника за руковање гасним трошилом • овера гаранције: норма 5 сати 			
3.	Пуштање у рад проточног зидног котла на димњак	4,360.00	872.00	5,232.00
	<ul style="list-style-type: none"> • повезивање котла на гасну страну • повезивање напонске - струјне стране • подешавање снаге котла • испитивање спојева на непропусност гаса од славине до гасног трошила • обука корисника за руковање гасним трошилом • овера гаранције: норма 5 сати 			
4.	Пуштање у рад стојећих гасних котлова на димњак	4,360.00	872.00	5,232.00
	<ul style="list-style-type: none"> • повезивање напонске - струјне стране • подешавање снаге котла • испитивање спојева на непропусност гаса од славине до гасног трошила • обука корисника за руковање гасним трошилом • овера гаранције: норма 5 сати 			
5.	Обавезни годишњи сервис након завршетка грејне сезоне ради продужења гарантног рока у интервалу од 5 година			
	Провера положаја котла, провера вентилације и одбода димних гасова, провера на евентуална спољна оштећења у котлу. Контрола цурења гаса, контрола притиска гаса, провера горионика и чишћења ако постоји потреба, провера измењивача топлоте и предлог за чишћење, провера сензора, термостата, сигурносних вентила, провера одвода кондензата код кондензационих котлова, провера ефикасности тј. извођење тестова сагоревања и поновно подешавање параметара по спецификацији произвођача.			
	<ul style="list-style-type: none"> • прва година - пуштање у рад (према ценама из тач.2,3,4) • друга година - 20 ЕУР (у динарској противвредности) • трећа година - 35 ЕУР (у динарској противвредности) • четврта година - 35 ЕУР (у динарској противвредности) • пета година - 35 ЕУР (у динарској противвредности) 	2,362.50	472.50	2,835.00
	Сервис кондензационих котлова			
	<ul style="list-style-type: none"> • прва година - пуштање у рад (према ценама из тач.2,3,4) • друга година - 35 ЕУР (у динарској противвредности) • трећа година - 60 ЕУР (у динарској противвредности) • четврта година - 60 ЕУР (у динарској противвредности) • пета година - 60 ЕУР (у динарској противвредности) 	4,132.50	826.50	4,959.00
		4,132.50	826.50	4,959.00
		4,132.50	826.50	4,959.00
		4,132.50	826.50	4,959.00
6.	Монтажа и пуштање у рад гасне пећи на димњак	1,280.00	256.00	1,536.00
	<ul style="list-style-type: none"> • постављање пећи на место прикључења 			

Р.бр.	ОПИС ПОСЛА	Износ накаде (дин.)	ПДВ 20%	Цена са ПДВ (дин.)
	<ul style="list-style-type: none"> • монтажа димоводне цеви • повезивање на гасну страну • пуштање у рад и испитивање функционалности гасне пећи • испитивање спојева на непропусност гаса од славине до гасног трошила • обука корисника за руковање гасним трошилом • овера гаранције: норма 1,5 сат 			
7.	Монтажа гасних фасадних пећи	1,741.67	348.33	2,090.00
	<ul style="list-style-type: none"> • монтажа пећи на зидни отвор са уградњом делова фасадног комплета • повезивање на гасну страну • пуштање у рад и испитивање функционалности гасне пећи • испитивање на непропусност гаса од славине до гасног трошила • обука корисника за руковање гасним трошилом • овера гаранције: норма 2 сата 			
8.	Подешавање гасних шпорета и решоа за коришћење земног гаса	1,280.00	256.00	1,536.00
	<ul style="list-style-type: none"> • замена, штеловање или разбушивање дизне (1 пар) са пропан - бутана на земни гас • повезивање на гасну страну • пуштање у рад и подешавање пламеника • провера спојева на непропусност гаса од славине до гасног трошила • обука корисника за руковање гасним трошилом: норма 1,5 сат 			
9.	Подешавање гасне рерне за коришћење земног гаса	1,280.00	256.00	1,536.00
	<ul style="list-style-type: none"> • замена, штеловање или разбушивање дизне (1 пар) са пропан - бутана на земни гас • повезивање на гасну страну • пуштање у рад и подешавање горионика • провера спојева на непропусност гаса од славине до гасног трошила • обука корисника за руковање гасним трошилом: норма 1,5 сат 			
10.	Пуштање гасних пећи у рад (фасадна и на димњак)	852.50	170.50	1,023.00
	<ul style="list-style-type: none"> • повезивање пећи на гасну страну • пуштање у рад и испитивање функционалности гасне пећи • испитивање спојева на непропусност гаса од славине до гасног трошила • обука корисника за руковање гасним трошилом • овера гаранције: норма 1 сат 			
11.	Поправка гасних трошила - рад сервисера без рез. делова	1,280.00	256.00	1,536.00
	<ul style="list-style-type: none"> • замена термоелемента на гасном трошилу и провера исправности норма: 1,5 сат • замена свећице на гасном трошилу и провера исправности норма: 1,5 сат • замена пилот пламеника на гасном трошилу и провера исправности норма: 1,5 сат • замена упаљача на гасном трошилу и провера исправности норма: 1,5 сат • замена једног прикључног гасног црева и провера непропусности норма: 0,5 сат 	434.17	86.83	521.00
12.	Замена термоелемента на котловима и испитивање исправности: норма 2 сата	1,741.67	348.33	2,090.00
13.	Излазак на интервенцију по захтеву	852.50	170.50	1,023.00
	<ul style="list-style-type: none"> • дијагностика квара • поступак отклањања: норма 1 сат • замена панцир црева: норма 1 сат 			
14.	Овера гаранције	852.50	170.50	1,023.00
	• подразумева гасна трошила за које је ЈП "Гас - Рума" овлашћено за сервисирање, а није купљено у нашој продавници			

Р.бр.	ОПИС ПОСЛА	Износ накаде (дин.)	ПДВ 20%	Цена са ПДВ (дин.)
	<ul style="list-style-type: none"> • односи се на гасне пећи, решое и шпорете • провера правилне монтаже и пуштање у рад већ монтираних гасних трошила: норма 1 сат 			
15.	Годишњи сервис гасних бојлера и котлова са хемијским испирањем измењивача			
	<ul style="list-style-type: none"> • демонтажа бојлера код корисника • испирање измењивача хемијским путем • тестирање исправности бојлера на пробном столу • враћање бојлера кориснику, монтажа и пуштање у рад 			
	• комбиновани : норма 8 сати	6,995.83	1,399.17	8,395.00
	• само централно грејање: норма 5 сати	4,289.17	857.83	5,147.00
	• само санитарна вода: норма 3 сати	2,619.17	523.83	3,143.00
16.	Сервис гасних пећи	1,747.50	349.50	2,097.00
	<ul style="list-style-type: none"> • демонтажа гасне пећи • издувавање гасног горионика • издувавање пилота пламена • издувавање оплате гасне пећи • испитивање на непропусност • монтажа гасне пећи • преглед аутоматике и спојева 			
17.	Монтажа термостата: норма 1,5 сати	1,311.67	262.33	1,574.00

ЦЕНОВНИК ОСТАЛИХ РАДОВА И УСЛУГА

Ред. број	Шиф. усл.	ОПИС ПОСЛА	Износ	ПДВ 20%	Цена са
			накаде (дин.)		ПДВ (дин.)
			875.75	175.15	1,050.90
1.	2	Технички преглед кућних гасних инсталација	2,048.33	409.67	2,458.00
1а.	2	Технички пријем гасне инсталације комуналних потрошача	19,370.83	3,874.17	23,245.00
2.	3	Пуштање гаса (када се гас први пут пушта у инсталацију, односно евидентира нови потрошач) <ul style="list-style-type: none"> • преглед унутрашње гасне инсталације и евидентирање гасних трошила • испитивање на непропусност свих спојева у КМРС • издувавање кућне гасне инсталације • провера целе инсталације на непропусност • обука странке - потрошача за руковање КМРС и давање писменог упуства сачињавање записника и уговора о испоруци гаса: норма 2,51 сата	2,187.50	437.50	2,625.00
3.	5	Бломбирање- одбломбирање сета (у случају обустављања испоруке гаса потрошачу због неплаћених рачуна или на захтев странке) <ul style="list-style-type: none"> • постављање пломбе на славину у КМРС • сачињавање извештаја - налога за искључење: норма 0,54 сата 	465.83	93.17	559.00
4.	4	Поновно пуштање гаса (на захтев искљученог потрошача) - широка потрошња <ul style="list-style-type: none"> • одбломбирање славине у КМРС • издувавање инсталације • провера на непропусност • пуштање гаса • сачињавање извештаја - записника о укључењу: норма 2,51 сата 	2,187.50	437.50	2,625.00
5.	4	Поновно пуштање гаса (на захтев искљученог потрошача)- комунално-индустријски потрошачи <ul style="list-style-type: none"> • одбломбирање славине у ПП шахту • испитивање на непропусност свих спојева у ПП шахту • одбломбирање славине у МРС • издувавање инсталације • провера на непропусност • пуштање гаса • сачињавање извештаја - записника о укључењу 	8,122.50	1,624.50	9,747.00
	4	Поновно пуштање гаса у случају проширења гасне инсталације	422.50	84.50	507.00
6.		Уградња новог плиномера (у случају кад плиномер не може да се поправи) обрачунаваће се према тржишним ценама			
7.		Поправка регулатора - обухвата испоруку и монтажу нових делова-код непреузетих <ul style="list-style-type: none"> • мембрана склопа - према тржишним ценама • полуга окидача у склопу (шнала) - према тржишним ценама • О - ринг на глави регулатора - према тржишним ценама • Норма 0,35 сата 	300.00	60.00	360.00
8.		Поправка регулатора код потрошача: норма 0,75 сата	652.50	130.50	783.00
9.		Годишњи преглед и контрола непропусности унутрашње гасне инсталације <ul style="list-style-type: none"> • контрола функционалности елемената КМРС • контрола исправности унутрашње гасне инсталације • састављање записника о прегледу 	875.75	175.15	1,050.90

Ред. број	Шиф. усл.	ОПИС ПОСЛА	Износ	ПДВ 20%	Цена са
			накаде (дин.)		ПДВ (дин.)
			875.75	175.15	1,050.90
		• паушално плаћање путем рачуна за потрошњу гаса (дин./мес.) норма 1 сат 72.98			
10.	11	Пријава инсталација - зелени картон са уштампаном изјавом извођача радова	595.00	119.00	714.00
11.	14	Излазак на позив потрошача • излазак - долазак дистрибутивног радника на позив потрошача ради утврђивања неисправности по пријави	256.67	51.33	308.00
12.	7	Захтев за проширење кућне гасне инсталације • обрада захтева за проширење • по одобреном захтеву за проширење - искључење потрошача са гасоводне мреже • по одобреном техничком пријему - укључење потрошача на гасоводну мрежу и провера непропусности КМРС и новог дела инсталације	645.00	129.00	774.00
13.		Замена елемената у КМРС због оштећења • замена обухвата испоруку и монтажу нових елемената (услуга замене се наплаћује на лицу места, а резервни делови по испостављеном рачуну): норма 0,3 сата	256.67	51.33	308.00
14.	1	Захтев за израду пројекта кућне гасне инсталације	645.00	129.00	774.00
15.	4	Прикључење потрошача (домаћинство) у случају када је потрошач искључен са дистрибутивне мреже због неизмиреног дуга за гас или других дуговања	16,415.83	3,283.17	19,699.00
16.	4	Прикључење комунално-индустријских потрошача у случају када је потрошач искључен са ДГМ због неизмиреног дуга за гас или других дуговања	32,511.67	6,502.33	39,014.00
17.	19	Израда пројектне документације за: • УГИ за Категорију - домаћинства • КП за типски прикључак	3,918.33	783.67	4,702.00
18.	19	Израда пројектне документације за: • УГИ за Категорију I - остали и Категорију II (само машински пројекти) • КП за индивидуалне прикључке	15,040.83	3,008.17	18,049.00
19.	18	Издавање претходних сагласности са сагласношћу за пројектно техничку документацију • физичка лица: норма 2 сата • правна лица	1,741.67 16,979.17	348.33 3,395.83	2,090.00 20,375.00
20.	21	Испитивање УГИ ваздухом под притиском на чврстоћу и непропусност и сачињавање записника о испитивању	1,741.67	348.33	2,090.00
21.	22	Пробијање фасадног отвора према пројекту КГИ	2,911.67	582.33	3,494.00
22.		Сечење постојеће КГИ по т/дужном/час скинуте инсталације: норма 0,5 сата	432.50	86.50	519.00
23.		Трошкови опомене	78.33	15.67	94.00
		Трошкови опомене са доставницом	129.17	25.83	155.00
24.	4	Прикључење домаћинства у случају када је потрошач искључен на КМРС због краће гаса	8,122.50	1,624.50	9,747.00
25.	4	Прикључење потрошача из Категорије II и Категорије I (група остали) у случају када је потрошач искључен на мерачу због краће гаса	16,252.50	3,250.50	19,503.00
26.		Трошкови баждарења мерача-само код непреузетих	3,067.50	613.50	3,681.00

ЦЕНОВНИК НАКНАДЕ ЗА ИЗВОЂЕЊЕ УНУТРАШЊЕ ГАСНЕ ИНСТАЛАЦИЈЕ

Р.бр.	ОПИС ПОСЛА	Износ накаде (дин.)	ПДВ 20%	Цена са ПДВ (дин.)
1.	Утврђује се износ накнаде за извођење унутрашње гасне инсталације у стандардним величинама цеви од 1/2", 3/4", 1"			
	• челичне бешавне цеви по дужном метру	1,566.58	313.32	1,879.90
	• стандардне бакарне цеви од Ø15x1, Ø18x1, Ø22x1, Ø28x1,5 по дужном метру (рад и материјал)	2,189.28	437.86	2,627.14
	материјал ван стандардних величина обрачунава се на основу просечне цене из магацина увећане за 15% марже и износ ПДВ а. Рад се обрачунава према следећој табели: бакар и челик фи 5/4" односно 42,3 - 2.5час/метар, фи 6/4" односно 48,3 - 2.5час/метар, фи 2" односно 60,3 - 4час/метар, фи 2 1/2" односно 76,1 - 5час/метар, фи 3" односно 88,9 - 6час/метар			



В.д. директора

Зоран Неговановић